Hacettepe Üniversitesi Mezunlar Derneği

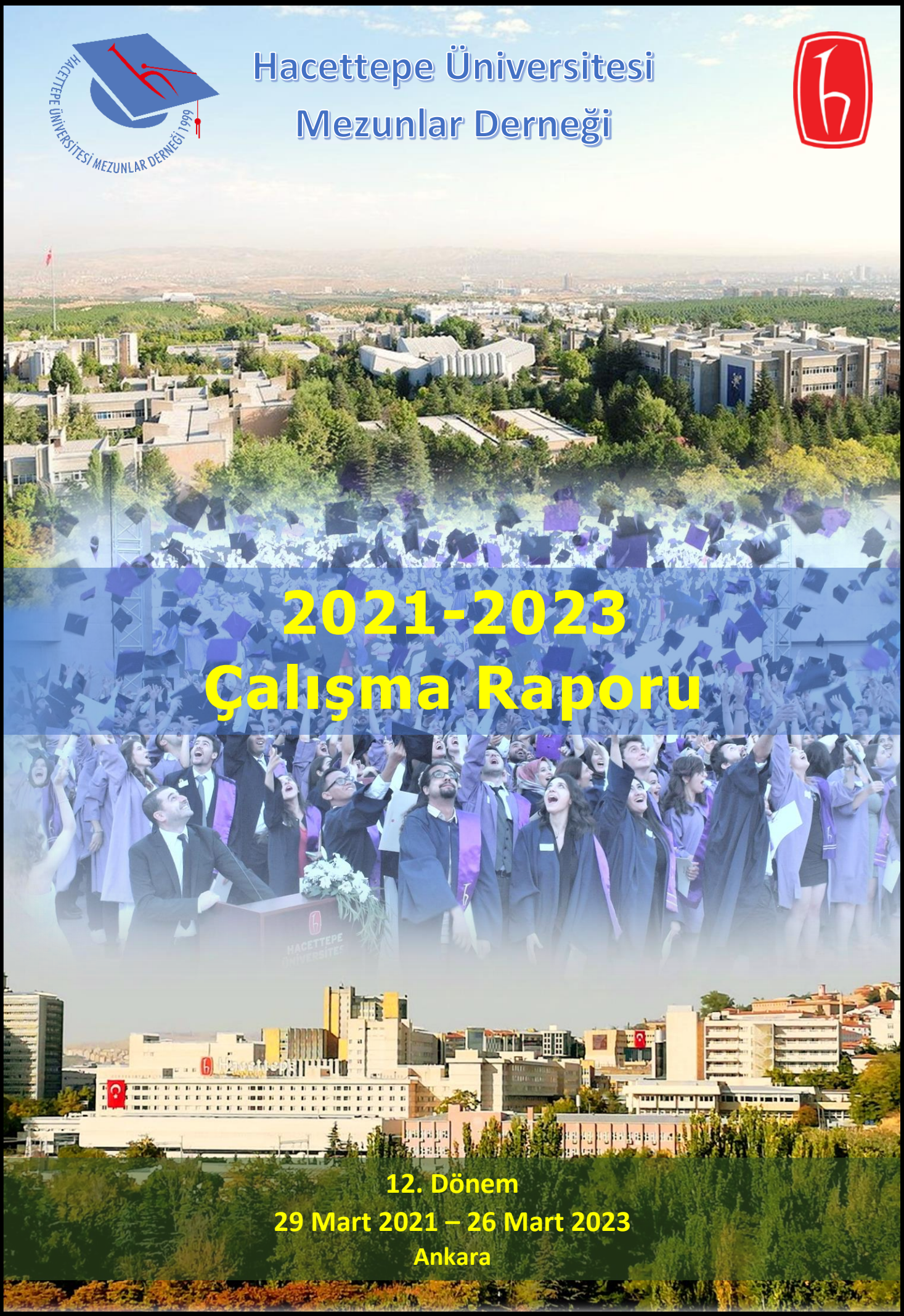

2021-2023 Çalışma Raporu

12. Dönem

29 Mart 2021 – 26 Mart 2023

Ankara

TÜRKİYE CUMHURİYETİNİN 100. YILI KUTLU OLSUN

Hacettepe Üniversitesi Mezunlar Derneği

2021-2023

Çalışma Raporu

12. Dönem

29 Mart 2021 – 26 Mart 2023

Ankara

Hacettepe Üniversitesi Mezunlar Derneği

12. Dönem Çalışma Raporu

Yayımcı Adı

HACETTEPE ÜNİVERSİTESİ MEZUNLAR DERNEĞİ

Kütük No: 06-059-077

Adres: Menekşe 2 Caddesi, Münire Kuloğlu İş Hanı, No: 35 / 30 Kat:5 06420 Kızılay, Çankaya - ANKARA

İrtibat Bürosu : HÜ Öğrenci İşleri Dairesi Bşk. Yanı 06100 Sıhhiye - ANKARA

Tel: +90 (312) 305 2414 ● Faks: +90 (312) 310 2799

humed@humed.org.tr ● www.humed.org.tr

Yayın Tarihi

26 Mart 2023, Ankara

Editörler

HÜMED Yönetim Kurulu

HÜMED Çalışanları

Yayına Hazırlayan

İ. İlker Tabak

HÜMED Yayın Numarası : 2023 / 01

ISBN : **……**

Bu raporda yer alan yazı ve fotoğraflar HÜMED 12. Dönem Yönetim Kurulu'nun çalışmalarından oluşmaktadır. Raporun derlenmesinde HÜMED Yönetim Kurulu Üyeleri ve HÜMED üyeleri ile, gönüllü ve çalışanlarının katkıları bulunmaktadır.

© Bu yayının herhangi bir kısmı veya tamamı Hacettepe Üniversitesi Mezunlar Derneği'nin önceden yazılı onayı ve izni alınmadan herhangi bir formda veya elektronik, mekanik, fotokopi kayıt veya diğer bir yöntemle tekrar çoğaltılabilir, herhangi bir alanda saklanabilir, transfer edilebilir. İçeriğinin bir kısmı ya da tamamı kaynak gösterilerek kullanılabilir.

Gençler cesaretimizi takviye ve idame eden sizlersiniz. Siz, almakta olduğunuz terbiye ve irfan ile insanlık ve medeniyetin, vatan sevgisinin, fikir hürriyetinin en kıymetli timsali olacaksınız. Yükselen yeni nesil, istikbâl sizsiniz. Cumhuriyeti biz kurduk, onu yükseltecek ve yaşatacak sizsiniz.

M. Kemal Atatürk

İÇİNDEKİLER

İÇİNDEKİLER iv
HACETTEPE MARŞI viii
HACETTEPE ÜNİVERSİTESİ MEZUNLAR DERNEĞİ 3
UNUTMAYACAĞIZ, UNUTTURMAYACAĞIZ !!! 4
HÜMED 12. OLAĞAN GENEL KURUL GÜNDEMİ 11
SUNUŞ 12
TEŞEKKÜR 13
HACETTEPE HAKKINDA 15
HACETTEPE ADI NEREDEN GELİYOR? 15
HÜMED KURULUŞ ÖYKÜSÜ 16
HACETTEPE LOGOSU ve ÖYKÜSÜ – Prof. Dr. Yücel Tanyeri 18
HACETTEPE RUHUNU TAŞIMAK – Tayfun Turan 20
HACETTEPELİ OLMAK DEMEK – İ. İlker Tabak 22
HÜMED 12. DÖNEM KURULLARI 28
YÖNETİM KURULU (ASIL) 29
YÖNETİM KURULU (YEDEK) 30
DENETİM KURULU (ASIL) 31
DENETİM KURULU ÜYELERİ (YEDEK) 31
DİSİPLİN KURULU (ASIL) 32
DİSİPLİN KURULU (YEDEK) 32
DÜNDEN BUGÜNE YÖNETİM KURULU ÜYELERİ 33
ANILARDA YAŞAYANLAR 34
YÖNETİM KURULU ÇALIŞMALARI 35
HÜMED 12. OLAĞAN GENEL KURULU YAPILDI 37
HABERLER VE DUYURULAR 39
DEPREMZEDELERE YARDIM ÇALIŞMALARI 39
HÜMED SPOR KULÜBÜ 41
23 Nisan Çocuk Ormanı Kuruyoruz 42
23 Nisan için Çocuklarımızdan Video Mesajları 43
UYGARLIK DERGİSİ 2. SAYISI YAYIMLANDI 44
Orman Yangınlarında Zarar Görenler Yararına Bağış Kampanyası 45
KKTC ile Türkiye Arasında Yüzülen Akdeniz Barış Parkuru Ödül Töreni Yapıldı 46
Hacettepe Teknokent'ten İki Yeni Park Açılışı 48
HÜMED 23 Nisan Çocuk Ormanı * Fidan Dikme Etkinliği 51

Prof. Dr. A. Haluk Özen için Emeklilik Töreni Yapıldı 54
HÜ Tanıtım Günleri (29-31 Temmuz 2022) 55
Seyirci Kalma İpleri Eline Al: Gelecek Gençlerde Projesi Kapanışı (Hacettepeliler Derneği) 57
HÜMED Kahvaltı Buluşması… 58
HÜMED İstanbul Şubesi 7. Olağan Genel Kurulu * 29.01. 2023 60
BTF Bursu HÜMED ile 30 öğrencimize ulaştı 62
ZİYARETLER ve GÖRÜŞMELER 64
HÜMED Yönetimi HÜ Rektörü Prof. Dr. Mehmet Cahit Güran'ı Ziyaret Etti 64
MEB Bakan Yardımcısı Sn. Prof. Dr. Petek Aşkar'a Ziyaret 65
HÜMED İstanbul Şubesi'nden İstanbul Büyükşehir Belediyesi'ne Ziyaret 68
HÜ Sağlık Bilimleri Enstitüsü Müdürü Sn. Prof. Dr. Diclehan Orhan'a Ziyaret 69
TÜBİTAK TEYDEB Ziyareti 70
HÜ Genel Sekreteri Sn. Güner Demirel'e Ziyaret 71
Hacettepe Teknokent Genel Md. Veysel Tiryaki Ziyareti 72
HÜ SKS Dairesi Başkanı Hülya Köse Ziyareti 73
Hacettepe Teknokent Genel Md. Sinan Pekşen Ziyareti 73
EKSPATS Yetkililerinin HÜMED Ziyareti 74
HÜMED v-Gündem Etkinlikleri 77
HÜMED v-Gündem #10: Bireysel Egemenlikten Ulusal Egemenliğe 78
HÜMED v-Gündem #11: AIESEC Ankara ile Yurt Dışı Fırsatları (19 Mayıs Gençlik Buluşması) 79
HÜMED v-Gündem #12: TÜBİTAK TEYDEB Desteklerine Genel Bakış * İş Dünyası Destekleri 80
HÜMED v-Gündem #13: ELEŞTİREL DÜŞÜNME 83
HÜMED v-Gündem #14: Hacettepeli Emekçi Kadınlarla Söyleşi 85
HÜMED v-Gündem #15: Girişimcilik ve Proje Yönetimi 86
HÜMED Kariyer Çalışmaları 87
Redevio Ar-Ge Bilgi ve Operasyon Teknolojileri Ltd. Çalışma Arkadaşları Arıyor 87
WEBHELP Almanca Bilen Çalışma Arkadaşları Arıyor 89
Rönesans Holding Pusula Programı Yeni Mezunları Bekliyor 90
FNSS İş İlanı (Saha Hizmetleri Teknisyeni) 91
ANMA ve KUTLAMALAR 92
19 Mayıs 1919 #YüzüncüYılındaTürkiye 93
Atanın Gençliğe Seslenişi 93
Türk Gençliğinin Ataya Cevabı 94
Hacettepe Üniversitesi'nin Kuruluşu, 8 TEMMUZ DÜNYA HACETTEPELİLER GÜNÜ, Kutlu Olsun 95
8 Temmuz Dünya Hacettepeliler Günü 2021 ** Mezunlar Jübile Günü ** 96
ÇANAKKALE ŞEHİTLERİMİZİ SAYGIYLA ANIYORUZ… 97

Cumhuriyet Bayramımız Kutlu Olsun! 98
JÜBİLE KUTLAMALARI 99
HÜ Biyoloji Bölümü Mezunlarının 50. Yılı Kutlamaları 99
HÜ Biyoloji Bölümü 1972 Mezunları 50. Yıllarını Kutladılar 101
HÜ Biyoloji Bölümü Mezunları 50. Yıl Albümü 103
HÜ Fen Fakültesi Matematik Bölümü 1992 Yılı Mezunları 30. Mezuniyet Yıllarını Kutladılar 104
HÜ İstatistik ve Matematik Mezunları 50. Yıl Buluşması 108
HACETTEPELİ ÖĞRENCİLERLE 109
Hacettepe Ailesinin Yeni Üyeleri, HOŞ GELDİNİZ ! 109
HÜ ÜNİ101 Dersi – Hacettepe Üniversitesi Mezunlar Derneği Tanıtımı 110
HÜMED ve HÜTBAT İşbirliği Başladı 111
HÜMED ve HÜ OTOMOTİV TOPLULUĞU İşbirliği Başladı 113
ÜYELERE ÖZEL OLANAKLAR 114
Robotik ve STEAM Eğitiminde Özel İndirim 114
HUMAPP Mobil Uygulaması Kullanıma Açıldı 115
Bayındır Sağlık Grubu'ndan HÜMED Üyelerine Özel Olanaklar 116
İŞBİRLİĞİ SÖZLEŞMELERİ 117
MEZUNİYET TÖRENLERİ 119
HÜ Mezuniyet Törenleri 6 – 17 Eylül 2021 Günlerinde Yapıldı 119
HÜ 2021 Mezuniyet Günleri – Tıp Fakültesi 53. Dönem Mezunları Diplomalarını Aldı 120
HÜ 2020-2021 Dönemi Tıp Fakültesi Mezuniyet Töreni 123
HÜ Tıp Fakültesi 2022 Mezunlarını Uğurladık 126
HACETTEPE ÜNİVERSİTESİ 2020-2021 ÖĞRETİM YILI MEZUNLARINA SESLENİŞ 127
YÜZÜNCÜ YILINDA TÜRKİYE KONFERANSLARI 129
Yüzüncü Yılında Türkiye Konferansları #5: NE KALDI: BİR FÜTÜRİSTİN GÖZÜNDEN 2040'LI YILLAR 129
Yüzüncü Yılında Türkiye Konferansları #6: Coğrafya Kader Değildir – Bir Tepenin Öyküsü: Hacettepe 132
BİLDİRİ ve DUYURULAR 134
BAĞIŞÇI HAKLARI BEYANNAMESİ 134
Yeni Yıl Armağanı Burs Bağışı 135
Tarikat ve Cemaat Yurtları Kapatılsın! Kamusal, Parasız ve Nitelikli Barınma Talebi Karşılansın! 136
Yüzlerce Yıllık Emeğin Ürünü Olan Zeytinlikleri Savunuyoruz! 137
Boğaziçi Mezunlar Derneği'nin Yanındayız! 138
Depremin Faciaya Dönüşmesinde Sorumluluğu Olanları İstifaya Çağırıyoruz! 139
Uzaktan Eğitim Kararı Geri Alınmalı ve Üniversiteler Açılmalıdır! 141
HÜMED SAYISAL PLATFORM VARLIKLARI 142
[@mezun.Hacettepe.edu.tr uzantılı e-Posta adresinizi aldınız mı?] 142

HÜMED E-ÜYELİK SİSTEMİ UYGULAMASI SÜRÜYOR 144
HACETTEPELİLER VİDEO ALBÜMÜ 145
HÜMED SANAL MÜZESİ 147
HÜMED TV 148
İNTERNET VE SOSYAL MEDYA VARLIKLARI 149
ANITKABİR ZİYARETLERİMİZ 150
2022 – ANITKABİR'DE ATAMIZIN HUZURUNDA BULUŞTUK 151
2023 – ATAMIZIN HUZURUNDAYIZ ! 155
SINIF TEMSİLCİLERİ 158
Dr. M. İLKER GELİŞEN - KKTC TEMSİLCİSİ 159
HACER ÖZGÜN SINIF TEMSİLCİSİ OLDU 160
Doç. Dr. SERAP AYDIN SINIF TEMSİLCİSİ OLDU 161
EYÜP OSMAN ŞAHİN SINIF TEMSİLCİSİ OLDU 162
FATMA ARZU AKKAYA SINIF TEMSİLCİSİ OLDU 163
HACETTEPELİ SİVİL TOPLUM KURULUŞLARI 164
EKLER 165
MALİ TABLOLAR (2021 – 2022) 165
DENETİM KURULU RAPORLARI (2021 – 2022) 172
DENETİM RAPORU - DERNEK (2021) 172
DENETİM RAPORU - DERNEK (2022) 176
DENETİM RAPORU – İKTİSADİ İŞLETME (2022) 180
BÜTÇE ÖNERİSİ (2023-2024) 182

HACETTEPE MARŞI

Daha da ileri, hep en iyi

Fikir, ilim hep tazedir
Sayar, sever, hep üretir
Sonsuz senin enerjin
Durmak bilmez gençliğin

Daha da ileri, hep en iyi
Hacettepe'nin ilkesi

Şanlı, asil, şifa bağı
Bilgi, sevgi, erdem dağı
Heyecanlı yüreklerle
Kucak açar herkese

Daha da ileri, hep en iyi
Hacettepe'nin ilkesi

Söz : Ayten Kaplan – Hicrettin Durna
Beste : Ayten Kaplan
Düzenleme : Murat Akçay

15 Mart 2019 günü yapılan HÜMED 11. Olağan Genel Kurulu'nda Hacettepe Marşı'nı bizlere armağan eden Sayın Prof. Dr. Ayten Kaplan ve arkadaşlarına teşekkür ederiz…

HACETTEPE ÜNİVERSİTESİ MEZUNLAR DERNEĞİ

12. DÖNEM ÇALIŞMA RAPORU

Daha ileriye...

En iyiye...

HACETTEPE ÜNİVERSİTESİ MEZUNLAR DERNEĞİ 1999

HACETTEPE ÜNİVERSİTESİ MEZUNLAR DERNEĞİ

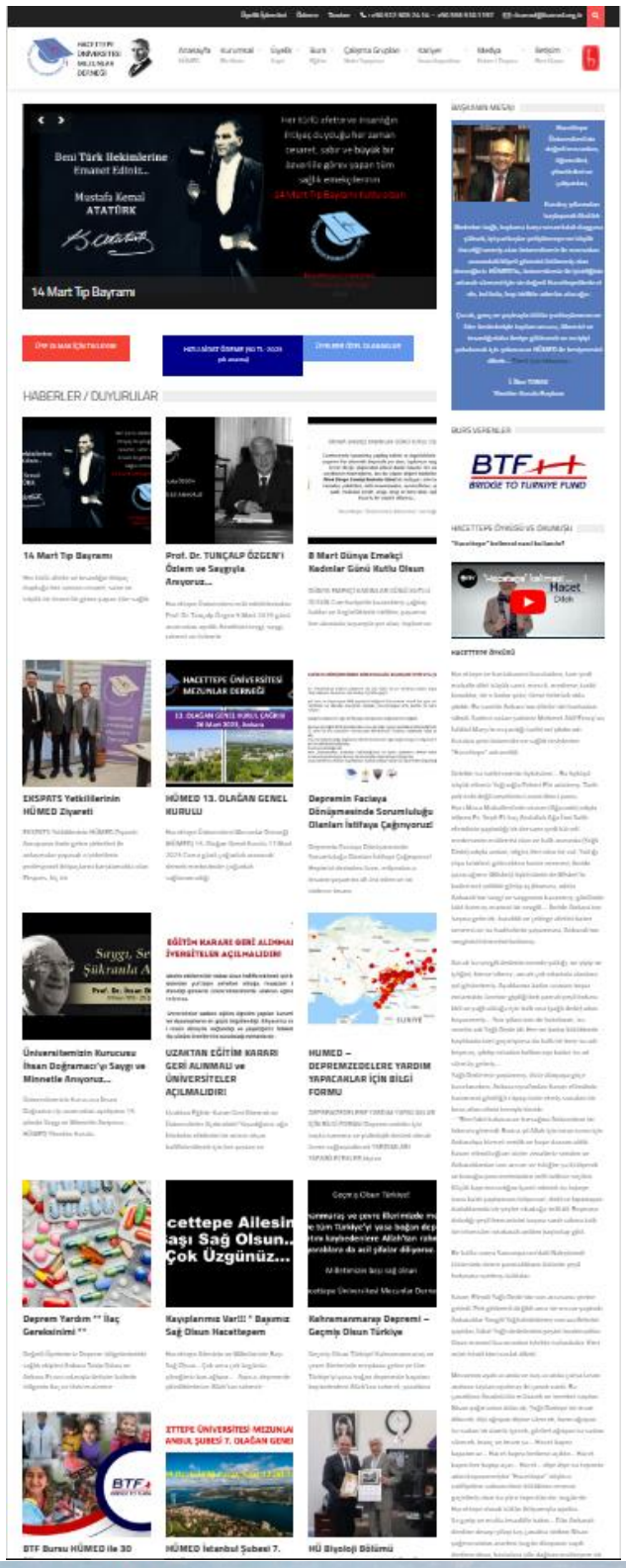

Adı	HACETTEPE ÜNİVERSİTESİ MEZUNLAR DERNEĞİ		
Kısa Adı	HÜMED	**Kütük No**	06-059-077
Kuruluş Tarihi	24 Mart 1999		
Üye Sayısı	5653 (63 mezun İstanbul Şb. üyesi)		
Üye Profili	HÜMED, Hacettepe Üniversitesi mezunu, çalışanı, yöneticileri ve akademisyenlerinden oluşan üye yapısıyla 200 bini aşkın mezunu olan Hacettepe ailesinin en kapsayıcı sivil toplum örgütüdür.		
Şube(ler)	İstanbul Şubesi (Şair Arşi Cad., No: 6 Göztepe Kadıköy / İSTANBUL)		
Temsilcilik (KKTC)	KKTC Projeleri Koordinatörü: Dr. M. İlker Gelişen (KKTC@humed.org.tr)		
İletişim	Adres : Menekşe 2 Cad. No: 35/30 Kızılay – ANKARA İrtibat Bürosu : HÜ Öğrenci İşleri Dairesi Bşk. Yanı 06100 Sıhhiye - ANKARA Tel: +90 (312) 305 2414 • Faks: +90 (312) 310 2799 humed@humed.org.tr • www.humed.org.tr		
Sosyal Medya	facebook: www.facebook.com/HacettepeMezunlariDernegi linkedin : humed@humed.org.tr twitter : @humed1999 instagram : @humed_resmi youtube : @humed4946 ve @humezunlardernegi5452		

UNUTMAYACAĞIZ, UNUTTURMAYACAĞIZ !!!

6 Şubat 2023 **04.17’ 13.24’ ...**

ONBİR İLİMİZDE YAŞANAN KAHRAMANMARAŞ MERKEZLİ BÜYÜK DEPREM FELAKETİNDE YAŞAMINI YİTİRENLERİ; YARALANANLARI; YAKINLARINI KAYBEDEN YURTTAŞLARIMIZI; ÖZVERİLİ KURTARMA EKİPLERİNİ; YARDIMLAŞMA VE DAYANIŞMA İÇİNDEKİ KURUM VE KURULUŞLAR İLE, YARDIMSEVER HALKIMIZI UNUTMAYACAĞIZ…!!!

Geçmiş Olsun Türkiye!

Kahramanmaraş ve çevre illerimizde meydana gelen ve tüm Türkiye’yi yasa boğan depremde hayatını kaybedenlere Allah'tan rahmet, yaralılara da acil şifalar diliyoruz.

Milletimizin başı sağ olsun

Hacettepe Üniversitesi Mezunlar Derneği

KAYIPLARIMIZ VAR!!!

BAŞIMIZ SAĞ OLSUN HACETTEPEM HACETTEPE AİLESİNİN VE MİLLETİMİZİN BAŞI SAĞ OLSUN…

Çok ama çok üzgünüz, yüreğimiz kan ağlıyor…

DEPREMDE YİTİRDİĞİMİZ HACETTEPELİLER…

Adı Soyadı	Fakülte / Bölüm	Mezun / Öğrenci	Yer
Aleyna Bağcı	Tıbbi Laboratuvar Teknikleri Bölümü	Öğrenci	Hatay
Aybike Cemre Zorlu	Fizik Öğretmenliği Bölümü	Öğrenci	Hatay
Azra Apaydın	Uluslararası İlişkiler Bölümü	Öğrenci	Hatay
Berke Dönbak	İngilizce Müretcim ve Tercümanlık Bölümü	Öğrenci	Kahramanmaraş
Damla Kavlak	Diş Hekimliği Fakültesi	Öğrenci	Hatay
Dr. Sabahattin Güvençli	Tıp Fakültesi Üroloji Ana Bilim Dalı	Emekli	Hatay (İskenderun)
Edanur Yüksel	Dil ve Konuşma Terapisi Bölümü	Öğrenci	Kahramanmaraş
Fatma Feheda Kenger	Jeoloji Mühendisliği Bölümü	Mezun (2022)	Kahramanmaraş
Hatice Gülgün	Bilgisayar ve Eğitim Teknolojileri Bölümü	Mezun	Gaziantep
İrem Kurt	Hukuk Fakültesi	Öğrenci	Kahramanmaraş
İsmail Doğruca	Alternatif Enerji Kaynakları Teknolojisi Bölümü	Öğrenci	Hatay
Melek Türkmen Altınsoy	İngilizce Öğretmenliği Bölümü	Mezun	Gaziantep
Mert Koçaklar	Diş Hekimliği Fakültesi	Mezun (2022)	Hatay
Mihriban Bengü İnan	Hemşirelik Fakültesi	Öğrenci	Hatay
Nazmiye Karaokur	Eğitim Bilimleri Bölümü	Mezun (2014)	Kahramanmaraş
Nurşah Kireççi	Maliye Bölümü	Öğrenci	Kahramanmaraş
Oğuzhan Altınsoy	Almanca Öğretmenliği Bölümü	Mezun	Gaziantep
Seda Ayhan Ak	İlköğretim Matematik Öğretmenliği Bölümü	Mezun	Hatay
Selan Say Kahiloğulları	Fizik Tedavi ve Rehabilitasyon Fakültesi	Mezun	Kahramanmaraş
Selin Adaklı	Fen Bilgisi Öğretmenliği	Öğrenci	Hatay
Selinay Güler	Aile ve Tüketici Bilimleri Bölümü	Öğrenci	Hatay
Sibel Horzum Gürbüz	Sosyal Hizmet Bölümü	Mezun	Hatay
Tuğba Yiğitbaşı	Bilgisayar ve Öğretim Teknolojileri Eğitimi Bölümü	Öğrenci	Hatay
Yıldız Coşkun Yaprak	Spor Bilimleri Fakültesi	Mezun (1994)	Hatay
Zeynep Nur Çıray	Biyoloji Bölümü	Öğrenci	Hatay
Özlem Çevlik	Rehberlik ve Psikolojik Danışmanlık Bölümü	Mezun (2018)	Kahramanmaraş
Şeyma Zencir	Sınıf Eğitimi Bölümü	Öğrenci	Kahramanmaraş

Ruhları şâd olsun…

Aleyna Bağcı

Hatay'da meydana gelen deprem sonucu, Üniversitemiz Tıbbi Laboratuvar Teknikleri Bölümü öğrencisi Aleyna Bağcı hayatını kaybetmiştir. Öğrencimize rahmet, acılı ailesine ve üniversitemize başsağlığı dileriz. Çok üzgünüz, yüreğimiz kan ağlıyor.

Hacettepe Ailesinin başı sağ olsun.

HACETTEPE BİLGİ

Aybike Cemre Zorlu

Hatay'da meydana gelen deprem sonucu, Üniversitemiz Fizik Öğretmenliği Bölümü öğrencisi **Aybike Cemre Zorlu** hayatını kaybetmiştir. Öğrencimize rahmet, acılı ailesine ve üniversitemize başsağlığı dileriz. Çok üzgünüz, yüreğimiz kan ağlıyor.

Hacettepe Ailesinin başı sağ olsun.

HACETTEPE BİLGİ

Azra Apaydın

Hatay'da meydana gelen deprem sonucu, Üniversitemiz Uluslararası İlişkiler Bölümü öğrencisi **Azra Apaydın** hayatını kaybetmiştir. Öğrencimize rahmet, acılı ailesine ve üniversitemiz başsağlığı dileriz. Çok üzgünüz, yüreğimiz kan ağlıyor.

Hacettepe Ailesinin başı sağ olsun.

HACETTEPE BİLGİ

Berke Dönbak

Kahramanmaraş'ta meydana gelen deprem sonucu, Üniversitemiz İngilizce Mütercim ve Tercümanlık Bölümü öğrencisi Berke Dönbak hayatını kaybetmiştir. Öğrencimize rahmet, acılı ailesine ve üniversitemize başsağlığı dileriz. Çok üzgünüz, yüreğimiz kan ağlıyor.

Hacettepe Ailesinin başı sağ olsun.

HACETTEPE BİLGİ

Damla Kavlak

Hatay'da meydana gelen deprem sonucu, Üniversitemiz Diş Hekimliği Fakültesi öğrencisi **Damla Kavlak** hayatını kaybetmiştir. Öğrencimize rahmet, acılı ailesine ve üniversitemize başsağlığı dileriz. Çok üzgünüz, yüreğimiz kan ağlıyor.

Hacettepe Ailesinin başı sağ olsun.

HACETTEPE BİLGİ

Mert Koçaklar

Vefat ve Başsağlığı

Hatay'da ikamet eden; Hacettepe Üniversitesi Dişhekimliği Fakültesi 2022 mezunu Dişhekimi Mert Koçaklar, 6 Şubat sabahı ülkemizde meydana gelen deprem nedeniyle hayatını kaybetmiştir.

Hayatını kaybeden meslektaşımıza rahmet, ailesine ve camiamıza başsağlığı diliyoruz.

Türk Dişhekimleri Birliği

Edanur Yüksel

Kahramanmaraş'ta meydana gelen deprem sonucu, Üniversitemiz Dil ve Konuşma Terapisti Bölümü öğrencisi Edanur Yüksel hayatını kaybetmiştir. Öğrencimize rahmet, acılı ailesine ve üniversitemize başsağlığı dileriz. Çok üzgünüz, yüreğimiz kan ağlıyor.

Hacettepe Ailesinin başı sağ olsun.

HACETTEPE BİLGİ

Fatma Feheda Kenger

Kahramanmaraş'ta meydana gelen deprem sonucu, Üniversitemiz Jeoloji Mühendisliği Bölümü 2022 mezunu **Fatma Feheda Kenger** hayatını kaybetmiştir. Mezun öğrencimize rahmet, acılı ailesine ve üniversitemize başsağlığı dileriz. Çok üzgünüz, yüreğimiz kan ağlıyor.

Hacettepe Ailesinin başı sağ olsun.

HACETTEPE BİLGİ

Hatice Gülgün

Gaziantep'te meydana gelen deprem sonucu, Üniversitemiz Bilgisayar ve Eğitim Teknolojileri Bölümü mezunu **Hatice Gülgün** hayatını kaybetmiştir. Mezun öğrencimize rahmet, acılı ailesine ve üniversitemize başsağlığı dileriz. Çok üzgünüz, yüreğimiz kan ağlıyor.

Hacettepe Ailesinin başı sağ olsun.

HACETTEPE BİLGİ

İrem Kurt

Kahramanmaraş'ta meydana gelen deprem sonucu, Üniversitemiz Hukuk Fakültesi öğrencisi İrem Kurt hayatını kaybetmiştir. Öğrencimize rahmet, acılı ailesine ve üniversitemize başsağlığı dileriz. Çok üzgünüz, yüreğimiz kan ağlıyor.

Hacettepe Ailesinin başı sağ olsun.

HACETTEPE BİLGİ

İsmail Doğruca

Hatay'da meydana gelen deprem sonucu, Üniversitemiz Alternatif Enerji Kaynakları Teknolojisi Bölümü öğrencisi **İsmail Doğruca** hayatını kaybetmiştir. Öğrencimize rahmet, acılı ailesine ve üniversitemize başsağlığı dileriz. Çok üzgünüz, yüreğimiz kan ağlıyor.

Hacettepe Ailesinin başı sağ olsun.

HACETTEPE BİLGİ

Melek Türkmen Altınsoy

Gaziantep'te meydana gelen deprem sonucu, Üniversitemiz İngilizce Öğretmenliği Bölümü mezunu **Melek Türkmen Altınsoy** hayatını kaybetmiştir. Mezun öğrencimize rahmet, acılı ailesine ve üniversitemize başsağlığı dileriz. Çok üzgünüz, yüreğimiz kan ağlıyor.

Hacettepe Ailesinin başı sağ olsun.

HACETTEPE BİLGİ

Mihriban Bengü İnan
Hatay'da meydana gelen deprem sonucu, Üniversitemiz Hemşire
Fakültesi öğrencisi Mihriban Bengü İnan hayatını kaybetmiştir.
Öğrencimize rahmet, acılı ailesine ve üniversitemize başsağlığı
dileriz. Çok üzgünüz, yüreğimiz kan ağlıyor.
Hacettepe Ailesinin başı sağ olsun.
HACETTEPE BİLGİ

Nazmiye Karaokur
Kahramanmaraş'ta meydana gelen deprem sonucu, Üniversitem
Fen Bilgisi Öğretmenliği Bölümü 2014 mezunu Nazmiye Karaok
hayatını kaybetmiştir. Mezun öğrencimize rahmet, acılı ailesine
üniversitemize başsağlığı dileriz. Çok üzgünüz, yüreğimiz kan
ağlıyor.
Hacettepe Ailesinin başı sağ olsun.
HACETTEPE BİLGİ

Nurşah Kireççi
Kahramanmaraş'ta meydana gelen deprem sonucu, Üniversitemiz
Maliye Bölümü öğrencisi Nurşah Kireççi hayatını kaybetmiştir.
Öğrencimize rahmet, acılı ailesine ve üniversitemize başsağlığı
dileriz. Çok üzgünüz, yüreğimiz kan ağlıyor.
Hacettepe Ailesinin başı sağ olsun.
HACETTEPE BİLGİ

Oğuzhan Altınsoy
Gaziantep'te meydana gelen deprem sonucu, Üniversitemiz
Almanca Öğretmenliği Bölümü mezunu Oğuzhan Altınsoy hayatını
kaybetmiştir. Mezun öğrencimize rahmet, acılı ailesine ve
üniversitemize başsağlığı dileriz. Çok üzgünüz, yüreğimiz kan
ağlıyor.
Hacettepe Ailesinin başı sağ olsun.
HACETTEPE BİLGİ

Özlem Çevlik
Kahramanmaraş'ta meydana gelen deprem sonucu, Üniversitemiz
Rehberlik ve Psikolojik Danışmanlık Bölümü 2018 mezunu Özlem
Çevlik hayatını kaybetmiştir. Mezun öğrencimize rahmet, acılı
ailesine ve üniversitemize başsağlığı dileriz. Çok üzgünüz,
yüreğimiz kan ağlıyor.
Hacettepe Ailesinin başı sağ olsun.
HACETTEPE BİLGİ

Seda Ayhan Ak
Hatay'da meydana gelen deprem sonucu, Üniversitemiz İlköğretim
Matematik Öğretmenliği Bölümü mezunu Seda Ayhan Ak hayatını
kaybetmiştir. Mezun öğrencimize rahmet, acılı ailesine ve
üniversitemize başsağlığı dileriz. Çok üzgünüz, yüreğimiz kan
ağlıyor.
Hacettepe Ailesinin başı sağ olsun.
HACETTEPE BİLGİ

Selen Say Kahiloğulları

Kahramanmaraş'ta meydana gelen deprem sonucu, Üniversitemiz Fizik Tedavi ve Rehabilitasyon Fakültesi mezunu **Selen Say Kahiloğulları** hayatını kaybetmiştir. Mezunumuza rahmet, acılı ailesine ve üniversitemize başsağlığı dileriz. Çok üzgünüz, yüreğimiz kan ağlıyor.

Hacettepe Ailesinin başı sağ olsun!

Selin Adaklı

Hatay'da meydana gelen deprem sonucu, Üniversitemiz Fen Bilgisi Öğretmenliği Bölümü öğrencisi **Selin Adaklı** hayatını kaybetmiştir. Öğrencimize rahmet, acılı ailesine ve üniversitemize başsağlığı dileriz. Çok üzgünüz, yüreğimiz kan ağlıyor.

Hacettepe Ailesinin başı sağ olsun.

HACETTEPE BİLGİ

Selinay Güler

Hatay'da meydana gelen deprem sonucu, Üniversitemiz Aile ve Tüketici Bilimleri Bölümü öğrencisi **Selinay Güler** hayatını kaybetmiştir. Öğrencimize rahmet, acılı ailesine ve üniversitemize başsağlığı dileriz. Çok üzgünüz, yüreğimiz kan ağlıyor.

Hacettepe Ailesinin başı sağ olsun.

HACETTEPE BİLGİ

Sibel Horzum Gürbüz

Hatay'da meydana gelen deprem sonucu, Üniversitemiz Sosyal Hizmet Bölümü mezunu **Sibel Horzum Gürbüz** hayatını kaybetmiştir. Mezun öğrencimize rahmet, acılı ailesine ve üniversitemize başsağlığı dileriz. Çok üzgünüz, yüreğimiz kan ağlıyor.

Hacettepe Ailesinin başı sağ olsun.

HACETTEPE BİLGİ

Şeyma Zencir

Kahramanmaraş'ta meydana gelen deprem sonucu, Üniversitemiz Sınıf Eğitimi Bölümü öğrencisi Şeyma Zencir hayatını kaybetmiştir. Öğrencimize rahmet, acılı ailesine ve üniversitemize başsağlığı dileriz. Çok üzgünüz, yüreğimiz kan ağlıyor.

Hacettepe Ailesinin başı sağ olsun.

HACETTEPE BİLGİ

Tuğba Yiğitbaşı

Hatay'da meydana gelen deprem sonucu, Üniversitemiz Bilgisayar ve Öğretim Teknolojileri Eğitimi Bölümü öğrencisi **Tuğba Yiğitbaşı** hayatını kaybetmiştir. Öğrencimize rahmet, acılı ailesine ve üniversitemize başsağlığı dileriz. Çok üzgünüz, yüreğimiz kan ağlıyor.

Hacettepe Ailesinin başı sağ olsun.

HACETTEPE BİLGİ

Kaybettiğimiz Hacettepelileri bir kez daha saygı ile anıyoruz…

Deprem felaketi nedeniyle yakınlarını kaybeden üyelerimize, öğrencilerimize, bursiyerlerimize, bağışçılarımıza; yönetici, akademisyen ve çalışanlarımız ile paydaşlarımız başta olmak üzere milletimize baş sağlığı ve sabır dileriz.

Depremden hemen sonra büyük bir dayanışma içinde yardıma koşan üyelerimize, öğrencilerimize, Hacettepe Üniversitesi yönetici ve çalışanları ile paydaş ve bağışçılarımıza da bir kez daha teşekkür ederiz.

Ülkemizin içinde bulunduğu bu acı günlerin yaralarını birlikte sarmak üzere her zaman bilimin aydınlattığı yolda ilerleyerek, yardımlaşma içinde olacağımızı anımsayarak güzel günlere ulaşmayı dileriz…

HÜMED Yönetim Kurulu

HÜMED 12. OLAĞAN GENEL KURUL GÜNDEMİ

Tarih : 26 Mart 2019 Pazar, Saat:13:30

Yer : EMO Eğitim Merkezi, Ihlamur Sok. No:10/2 Kızılay 06420 Çankaya / Ankara

13:00-13:30 KAYIT
13:30-15:30 GENEL KURUL OTURUMU

Genel Kurul Gündemi

1. Açılış ve saygı duruşu
2. Divan Kurulu'nun seçimi ve yetkilendirilmesi
3. Gündemin onaya sunulması ve kabulü
4. HÜMED Merkez Yönetim ve Denetim Kurulu Raporları'nın okunması, görüşülmesi
5. HÜMED Merkez Yönetim ve Denetim Kurulları'nın aklanması
6. HÜMED Merkez ve İstanbul Şubesinin görüş, öneri ve projelerinin görüşülmesi
7. Şube çalışmalarının değerlendirilmesi, açılacak ve kapanacak şubelerin belirlenmesi
8. Aidat ve Bütçe önerisinin görüşülmesi ve onaylanması
9. Tüzük değişikliği önerilerinin görüşülmesi ve karara bağlanması
10. Yeni şube açma, kapatma ve şubeler arası üye nakilleri yapma konusunda HÜMED Merkez Yönetim Kurulu'na yetki verilmesi
11. HÜMED Merkez Yönetim Kurulu'na gayrimenkul satın alma ve satma yetkisi verilmesi
12. Üyelikten istifa eden üyelerin üyelikten ayrılmalarının onaylanması
13. Dilek ve Öneriler
14. HÜMED Merkez Yönetim, Denetim, Disiplin Kurulları Seçimi
15. Seçim Sonuçlarının Açıklanması
16. Teşekkür Konuşmaları
17. Kapanış

SUNUŞ

Hacettepe Üniversitesi'nin değerli mezunları, öğrencileri, yöneticileri, akademisyenleri ve çalışanları,

Hacettepe Üniversitesi Mezunlar Derneği (HÜMED) 12. Dönem Yönetim Kurulu olarak 29 Mart 2021 günü yapılan 12. Olağan Genel Kurul ile göreve gelmiş bulunuyoruz.

Öncelikle bu onurlu görevi bizlere layık gören üyelerimiz başta olmak üzere, önceki dönemlerde görev alan tüm yönetim, denetim ve disiplin kurulu üyelerine en içten teşekkürlerimizi sunarız.

Hacettepelilik ruhunun gereği olarak *daha ileriye gitmek ve en iyiyi yakalamak* doğrultusunda, bir dernek çevresinde bütünleşmek amacıyla, merhum Rektörümüz Süleyman Sağlam'ın öncülüğünde 24 Mart 1999 tarihinde resmen kurulan derneğimizin Genel Merkez (Ankara) ve İstanbul Şubesi bünyesinde 5650'yi aşkın üyesi bulunmaktadır.

Göreve geldiğimiz günlerde kuruluşunun 54. yılını kutladığımız üniversitemizin, "Daha ileriye gitmek... En iyiye ulaşmak..." ana fikrini gerçekleştirmek üzere Ankara'da Sıhhiye, Beytepe ve Ankara dışındaki yerleşkelerinde bulunan 16 Fakülte, 15 Enstitü, 2 Yüksekokul, 1 Konservatuvar, 4 Meslek Yüksekokulu, 95 Araştırma ve Uygulama Merkezi ve hastaneleri ile vermekte olduğu hizmetler övgüyle anılmaktadır. Üniversitemiz yetiştirdiği uzmanlar ve verdiği hizmetlerle yalnızca ülkemizde değil, dünyada da saygın bir konuma sahiptir.

Üniversitemiz bu saygın konumunu kuruluşundan beri sahip olduğu ilkelere borçludur. "Hacettepe Ruhu" olarak da adlandırabileceğimiz bu ilkelerin bazıları; planlı çalışma, yeni bilim alanlarının uzmanlarını yetiştirme, arşivleme, belgeleme, bakım-onarım kültürünü yerleştirme, etkileşimli iletişim için Türkçe öğretimine ve Türkçe terimlere önem verme, bilimsel yayın yapmaya önem verme, görevli seçiminde yetenek ve bilginin gözetilmesi olarak sayılabilir.

HÜMED olarak bizler de bu ilkeler ışığında hizmet ederek, bugün sayıları 200 bini aşkın Hacettepe Üniversitesi (HÜ) mezunları arasındaki dayanışmayı arttırmak; üyelerimizin sosyal, kültürel, sportif, mesleki ve bilimsel yaşantılarına katkıda bulunmak; mezunlarımıza iş olanakları sağlamak; HÜ öğrencilerinin, mezunlarının, çalışan ve emeklilerinin sorunları ile ilgilenmek; sahip olduğumuz maddi olanakların elverdiği ölçüde üniversitemizde öğrenim gören öğrencilere burs ve benzeri yönde yardım etmek amacıyla çalışmalar yürütmekteyiz.

Hacettepe Üniversitesi bir imece ortamıdır; iş birliği ve iş bölümü kavramlarının vücut bulduğu disiplinlerarası bir bilim yuvası ve uygulama platformudur.

Kuruluş yıllarından başlayarak Atatürk ilkelerine bağlı, topluma karşı sorumluluk duygusu yüksek, iyi yurttaşlar yetiştirmeye en büyük önceliği vermiş olan üniversitemiz ile mezunları arasındaki köprü görevini üstlenmiş olan derneğimiz HÜMED'in, üniversitemiz ile işbirliğinin artarak sürmesi için siz değerli Hacettepelilerle el ele, kol kola, hep birlikte adımlar atmaktayız; atacağız.

Çocuk, genç ve yaşlısıyla bütün yurttaşlarımızı ve tüm kesimleriyle toplumumuzu, ülkemizi ve insanlığı *daha ileriye götürmek ve en iyiyi yakalamak* için yolunuzun HÜMED ile kesişmesini dileriz...

Nitelikli uzmanların yetiştiği üniversitemizin *Daha İleriye, En İyiye* yaklaşımını ülkemizin ve insanlığın gelişmesinde kullanacak Hacettepelilerin yuvası olan derneğimizin kuruluşunun 25. Yılını ve Türkiye Cumhuriyeti'nin kuruluşunun 100. Yılını kutlarız...

İ. İlker Tabak

H.Ü. Mezunlar Derneği
12. Dönem Yönetim Kurulu Başkanı
26 Mart 2023

TEŞEKKÜR

Öncelikle Hacettepe Üniversitesi Mezunlar Derneği'nin çok değerli üyelerine, özellikle;

- Tutum ve davranışlarıyla her zaman ve her yerde HÜMED'in yanında olan,
- Toplumsal çıkarları kişisel çıkarlarından üstün tutmuş,
- Takım oyununu bırakmamış;
- Dernek ve dernekçilik ruhunun özündeki dayanışma, yardımlaşma, iş birliği ve iş bölümü kavramlarını özümsemiş,
- Kendini gerçekten HÜMED ilke ve amaçları ile özdeşleştirmiş

değerli ÜYELERİMİZE;

Bağışları ile geleceğin aydınlık nesillerinin yetişmesine katkılarını esirgemeyen SPONSOR ve BAĞIŞÇILARIMIZA;

Kendisi Hacettepeli olmasa bile yüreği Hacettepe ile birlikte atan (!) kıtalararası bağışçımız Sayın Meliha KAVUKÇUOĞLU ve BRIDGE TO TÜRKİYE FUND (BTF) bağışçı ve gönüllülerine;

HÜ TIP Fakültesi 1995 ve 1998 Mezunlarından oluşan Bağışçılarımıza;

Üniversitemizin 56 yıllık yaşamında her zaman Hacettepe bayrağını taşıyacağına gönülden inandığımız HACETTEPE ÖĞRENCİ TEMSİLCİLER KONSEYİ ve TOPLULUKLARI ile HACETTEPELİ ÖĞRENCİLERİMİZE;

HÜMED ile sağlamış oldukları işbirliği ortamlarında katma değeri yüksek çalışmalara birlikte imza atmamızın önünü açan değerli paydaşlarımız TÜRKİYE BİLİŞİM DERNEĞİ ve Genel Başkanı Sayın Rahmi AKTEPE'ye; toplumsal sorunlar karşısında güçlü bir işbirliği sağladığımız İstanbul Teknik Üniversiteliler Birliği Derneği Yönetim Kurulu Başkanı Sayın Serap ÇATALPINAR'a; ODTÜ Mezunları Derneği Yönetim Kurulu Başkanı Sayın Baki ARSLAN'a; MÜLKİYELİLER BİRLİĞİ Genel Başkanı Sayın İlker AKCASOY ile, sosyal sorumluluk projelerinde bizimle birlikte olan İSTERİM AKADEMİ Kurucusu Sayın Oğuzhan AKOVA'ya; HACETTEPE TEKNOKENT yöneticileri ve çalışanlarına; HT-TTM yönetici ve çalışanlarına;

REKTÖRÜMÜZ Sayın Prof. Dr. Mehmet Cahit GÜRAN başta olmak üzere, HACETTEPE ÜNİVERSİTESİ'nin REKTÖRLÜK ve GENEL SEKRETERLİĞİ'ndeki YÖNETİCİLERİ'ne, DEKANLARI'na, YÜKSEK OKUL ve ENSTİTÜ MÜDÜRLERİ ile, tüm AKADEMİSYENLERİNE, BÖLÜM BAŞKANLARINA ve ÜNİVERSİTE ÇALIŞANLARINA; SAĞLIK KÜLTÜR ve SPOR DAİRESİ başta olmak üzere tüm dairelerin yönetici ve çalışanlarına da

YÖNETİM KURULU OLARAK sonsuz şükranlarımızı sunarız…

Sizler, ülkemizin kalkınmasında, insanlarımızın gönenç içinde yaşamasında HÜMED aracılığıyla katkı veren, Hacettepelilik ruhunun gereği olarak *daha ileriye gitmek ve en iyiyi yakalamak* doğrultusunda, bir dernek çevresinde bütünleşen siz gerçek GÖNÜLLÜLER, her zaman görüşlerinizle, emeğinizle, çalışmalarınızla, eleştirilerinizle bizlere cesaret verdiniz, yol gösterdiniz, destek oldunuz.

Hepinize teker teker teşekkür ederiz...

Merkez Disiplin Kurulu üyeleri Sn. Dr. M. İlker GELİŞEN'e, Sn. Prof. Dr. Güler EKMEKÇİ'ye ve Sn. Doç. Dr. Levent BİNGÖL'e; denetçilerimiz Sn. Vural Rıza İBRİŞİM'e, Sn. Senai ARLI'ya ve Sn. Av. Ümit Süha ÜNAL'a;

Kurullarımızda yedek üye olarak yer alıp bu zorlu yolda bizimle birlikte yürüyen; kişilerin değil işlerin yedeği olduklarını her fırsatta ortaya koyan Yönetim, Denetleme ve Disiplin Kurulu yedek üyeleri Sn. Doç. Dr. Ayhan DAĞ'a, Sn. Ş. Serap ÇATALPINAR'a, Sn. Koray ÖZER'e, Sn. Ayşe ARKÜN'e, Sn. Serpil ARŞİRAY'a; Sn. Sezayi SAPTAŞ'a, Sn. Gökhan ERZURUMLUOĞLU'na, Sn. Y. Mutlu PAYASLIOĞLU'na; Sn. Faika Belgin AKSU'ya, Dr. Erol OLCAY'a ve İsmail AKDEMİR'e de teşekkür ederiz…

Özellikle GENÇLERE, genç kalanlara ve kendini genç hissedenlere

Teşekkür ederiz...

Bu zorlu yolda sizlerin de onayıyla görev alan, bu dönem içinde birlikte çalıştığımız değerli Yönetim Kurulu Üyesi arkadaşlarımız HÜMED Yönetim Kurulu Başkanı Sn. İ. İlker TABAK'a, HÜMED 2. Başkanı Sn. Prof. Dr. Selçuk DAĞDELEN'e, Genel Sekreterimiz Sn. Prof. Dr. Rahime ŞİMŞEK'e, Saymanımız Sn. Sebahat ÜREYİL'e, Yönetim Kurulu Üyelerimiz, , Sn. Doç. Dr. Dt. Güliz AKTAŞ'a, Sn. Rıza Doruk ERCAN'a, Sn. Hakan ACARTÜRK'e, Sn. Av. Sanem KÜÇÜKARZUMAN'a ve Sn. Arş. Gör. Eda EREN'e de teşekkür ederiz.

Bizimle birlikte İstanbul'da HÜMED'i temsil eden Şube Başkanımız Sn. Çiydem ÖZDEMİR'e ve HÜMED İstanbul Şubesi Yöneticilerine;

HÜMED'in halen görevdeki uzman kadrosunda yer alan Sn. Süheyla DEMİR'e de teşekkürü borç biliriz.

Son olarak, gönüllülük esasına göre yapageldiğimiz bu çalışmalar sırasında, bizlere her zaman destek olan, HÜMED çatısı altındaki yoğun çalışmalarımız nedeniyle onları ihmal ettiğimizi belli etmeyerek bizlere gönül koymayan **AİLELERİMİZE** de, **HÜMED 12. DÖNEM YÖNETİMİ OLARAK** şükranlarımızı sunarız...

Saygılarımızla,

Hacettepe Üniversitesi Mezunlar Derneği
12. Dönem Yönetim Kurulu

HACETTEPE HAKKINDA

HACETTEPE ADI NEREDEN GELİYOR?

Hacettepe ve hastahanesi kurulurken, tam yedi mahalle dört büyük cami, mescit, medrese, tarihi konaklar, bir o kadar yatır, türbe istimlak oldu yıkıldı. Bu suretle Ankara'nın dörtte biri haritadan silindi. Sadece vatan şairimiz Mehmet Akif Ersoy'un İstiklal Marşı'mızı yazdığı tarihi evi yıkılmadı. Kurulan yeni üniversite ve sağlık tesislerine "Hacettepe" adı verildi.

Gelelim bu tarihi semtin öyküsüne… Bu öyküyü büyük efemiz Yağcıoğlu Fehmi Efe anlatmış. Tarih pek eski değil onsekizinci asrın ikinci yarısı.

Hacı Musa Mahallesi'nde oturan (Ağazade) adıyla bilinen Es-Seyit El-haç Abdullah Ağa İbni Salih efendinin yaptırdığı bir dersane yedi hücreli medresenin müderrisi olan ve halk arasında (Yağlı Dede) adıyla anılan, bilgisi, ilmi olan bir zat. Yattığı rüya tabirleri, gelecekten haber vermesi, ileride yazacağımız (Misket) öyküsünde de Misket'in kaderi net şekilde görüp açıklaması, adeta Ankaralı'nın sevgi ve saygısının kazanmış, gönlünde taht kurmuş manevi bir sevgili…. İleride Ankara'nın başına gelecek, kuraklık ve çekirge afetini haber vermesi ve bu hadiselerin yaşanması, Ankaralı'nın sevgisini hürmetini katlamış.

Ancak bu sevgili dedenin nerede yattığı, ne yiyip ne içtiğini, kimse bilmez, ancak çok sıkıntıda olanlara yol gösterirmiş. Ayaklarına kadar uzanan beyaz entarisinin üzerine giydiği kırk yamalı yeşil hırkası kirli ve yağlı olduğu için halk ona (yağlı dede) adını koyuvermiş… Son yılları ben de hatırlarım, bu semtin adı Yağlı Dede idi. Her ne kadar kütüklerde kayıtlarda ismi geçmiyorsa da halk bir kere bu adı koymuş, yıkılıp ortadan kalkıncaya kadar bu ad sürmüş gelmiş…

Yağlı Dede'miz yaşlanmış, öbür dünyaya göçe hazırlanırken, Ankara eşrafından Kasım efendinin hanımının gördüğü rüyayı tabir etmiş sunulan bir kese altını elinin tersiyle iterek:

– "Ben fakir kulunuzun kursağına Ankaralının bir lokması girmedi. Bunca yıl Allah için onun rızası için Ankaralıya hizmet verdik ve hayır duasını aldık. Kasım efendi oğlum bizim zevalimiz senden ve Ankaralılardan son arzum ve isteğim şu ki diyerek ve konağın pencerelerinden belli belirsiz seçilen Küçük kapı mezarlığını işaret ederek bu tepeye bana kabir yaptırmanı istiyorum, dedi ve kıpırdayan dudaklarında bir şeyler okuduğu belli idi. Boynuna doladığı yeşil fermanisini başına sardı salona tatlı bir tebessüm bırakarak aniden kaybolup gitti.

Bir hafta sonra Samanpazarı'daki Nakşibendi türbesinin demir parmaklıların önünde yeşil hırkasına sarılmış buldular.

Kasım Efendi Yağlı Dede'nin son arzusunu yerine getirdi. Pek görkemli değildi ama bir mezar yaptırdı. Ankaralılar Sevgili Yağlı dedelerine son vazifelerini yaptılar, fakat Yağlı dedelerinin peşini bırakmadılar. Onun manevi huzurundan istekte bulundular. Kimi evlat istedi kimi vuslat diledi.

Mezarının ayak ucunda ve baş ucunda çorba tasını andıran taştan oyulmuş iki çanak vardı. Bu çanaklara Anadolu'da mübarek ve bereket sayılan Nisan yağmurları dolacak, Yağlı Dedeye bir mum dikecek, dişi ağrıyan dişine sürecek, karnı ağrıyan bu sudan bir damla içecek, gözleri ağrıyan bu sudan sürecek, inanç ve imanı şu… Hacet kapısı kapanmaz… Hacet kapısı herkese açıktır… Hacet kapısı her kapıyı açar… Hacet… diye diye bu tepenin adını koyuvermişler "Hacettepe" böylece vakfiyelere salnamelere kütüklere resmen geçirilmiş olan bu yüce tepe dün de, bugün de *Hacettepe* olarak bütün ihtişamıyla ayakta.

Şu garip ve mutlu tesadüfe bakın… Dün Ankaralı derdine devayı şifayı taş çanakta biriken Nisan yağmurundan ararken bugün dünyanın sayılı dertlere deva, hastalara şifa dağıtan muhteşem bir hastahane ve binlerce gencin ilim yuvası; HACETTEPE ÜNİVERSİTESİ…

Kaynak: http://bilgiherseydir.com/haber/3191/hacettepe-ve-hikayesi.html (26.05.2020)

HÜMED KURULUŞ ÖYKÜSÜ

Hacettepelilik ruhunun gereği olarak *daha ileriye gitmek ve en iyiyi yakalamak* doğrultusunda, bir dernek çevresinde bütünleşmek amacıyla, eski Rektörümüz Süleyman Sağlam'ın "Hacettepe Üniversitesi Mezunlar Derneği" kurulması önerisi, ilk olarak, 19 Kasım 1998 tarihinde gönüllü olarak bir araya gelen Hacettepelilerin toplantısı ile hayata geçirilmiştir.

Bu toplantıda, mezunların birleşeceği çatının bir "dernek" olması görüşü benimsenmiş ve böyle bir derneğin yararları tartışılmıştır. Dernek çalışmalarının bu aşamada yer ve personel olarak olanakları uygun görülen H.Ü. Öğrenci İşleri Dairesi Başkanlığı'nca yürütülmesinin uygun olacağı öngörülmüş, projeler için gerekecek parasal kaynağın üye aidatları ve bağışlarla oluşturulabileceği dile getirilmiştir.

Bu toplantıda mezunlara ulaşılması, dernek web sayfasının oluşturulması, tüzük çalışması, üyelik sistemi ve üyelerin kabulü gibi konular tartışılmış ve üyelere verilecek kimlik kartı ile kütüphane, spor tesisleri, sosyal tesisler gibi üniversite kaynaklarından yararlanma olanaklarının sağlanması konuları görüşülmüştür.

İlk toplantıda ayrıca, Dernekler Yasasının incelenerek, Dernek Tüzüğü taslağının hazırlanması çalışmalarının başlatılmasına karar verilmiştir. Bu arada kuruluş sürecinin başlatılması için gerekli girişimlerde bulunulması görüşü de benimsenmiştir. Hacettepe Üniversitesi'nin herhangi bir programının diplomasına sahip olan her kişi "mezun" olarak kabul edilmiştir.

İlk toplantıyı takip eden 27 Kasım 1998 tarihli ikinci toplantıda, daha önce görüşülen konuların yeniden ele alınmasının yanısıra, hazırlanan Dernek Tüzüğü taslağında, üyelik sisteminin, Onursal, Fahri ve Asıl (Mezun) üyelikler olarak gerçekleştirilmesi ve söz konusu tüzüğün, kuruluş başvurusundan önce Dernekler Yasasına uygunluk, kuruluş amacı ve çalışma yöntemi, üyelikler gibi konularda görüş alınmak üzere Hukuk Müşavirliği'nin incelemesine sunulması kararlaştırılmıştır. Ayrıca, web sayfası, dernek logosu, mezun listeleri, diğer Hacettepeli derneklerle temas konularında da çalışmaların ilerletilmesi benimsenmiştir. Bu toplantıda, özellikle kuruluş evresinde sınırlı sayıda üye ile dernek çalışmalarına başlanması, daha sonra hem internet üzerinden, hem de mektupla çevrenin bilgilendirilmesinin ve mezunlara hızla ulaşılmasının uygun olacağı düşünülmüş, mezun kayıtlarının sağlıklı tutulabilmesi için, internet üzerinden de ulaşılabilecek bir bilgi-kayıt formunun oluşturulması uygun görülmüştür.

Takip eden toplantılarda Hukuk Müşavirliği'nin önerileri doğrultusunda düzeltilen Tüzük taslağı olgunlaştırılmış ve daha sonra Geçici Yönetim Kurulunun asıl ve yedek üyelerini oluşturan, aşağıda isimleri bulunan kişiler, "Kurucular" olarak Dernek kuruluşunu yasal olarak başlatmışlardır. Bu aşamada, kurucuların hazırladıkları kişisel başvuru evrakı ile birlikte, Dernek Tüzüğü ve imzalı "Kurucular Listesi"ni içeren dosya Ankara Valiliği ve Emniyet Müdürlüğü'ne ulaştırılmış ve **24 Mart 1999** tarihinde "Alındı Belgesi"nin düzenlenmesi ile kuruluş işlemi yasal olarak başlamıştır.

Kuruluş başvurusunu izleyen 14 Nisan 1999 tarihli ilk kurucu üyeler toplantısında, o güne kadar yapılan çalışmalar gözden geçirildikten sonra, Dernekler tüzüğü uyarınca Geçici Yönetim Kurulu aşağıdaki şekilde oluşturulmuştur:

HÜMED KURUCULARI

Asıl Üyeler :

Prof. Dr. Süleyman SAĞLAM (Başkan)

Prof. Dr. Zafer DURUSOY (Başkan Yrd.)

Prof. Dr. Müberra BABAOĞUL (Sekreter üye)

Doç. Dr. Sibel BOZBEYOĞLU (Sayman üye)

Prof. Dr. Sedef KIR (Üye)

Prof. Dr. Sırrı KES (Üye)

Dr. Ümit ÜLKÜER (Üye)

Yedek Üyeler :

Prof.Dr. Hasan KAZDAĞLI (Üye)

Prof.Dr. Osman Taha KÖSEOĞLU (Üye)

Prof.Dr. İbrahim GÜLLÜ (Üye)

Prof.Dr. Burçin EROL (Üye)

Doç.Dr. H. Hüsnü AKSOY (Üye)

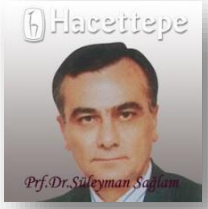

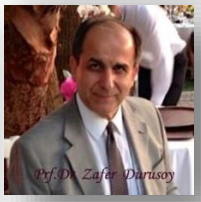

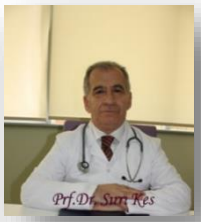

Genel olarak, dernek üyelerinin üniversitemizin tümünü temsil edecek şekilde üniversitenin değişik birimlerinden kabul edilmeleri düşünülmüştür. Bu arada, Hacettepe mezunu olan fakat Üniversitemiz dışında çalışan Hacettepelilerin de ağırlıklı olarak dernekte temsil edilmeleri ve zaman içinde aktif olarak dernek etkinliklerini yönlendirmeleri düşüncesi benimsenmiştir. Geçici Yönetim Kurulunda, üye sayısının bu doğrultuda artırılması için yeni üye isimlerinin belirlenmesi ve bu isimlerin Geçici Yönetim Kurulu'na önerilmesi tavsiye edilmiştir.

Kendisine ulaşılan veya Derneğe ulaşan mezunlardan isteyenlere, Dernek tüzüğündeki şartları taşımaları ve kayıt-bilgi formunu doldurmaları halinde bir "Mezun Tanıtım Kartı" verilmesi kararlaştırılmıştır.

HACETTEPE LOGOSU ve ÖYKÜSÜ – Prof. Dr. Yücel Tanyeri

İnsanlar ait oldukları kuruluşlarla gurur duyarlar.Vatandaşlık duygusu, hemşehrilik hissi, okul ve asker arkadaşlıkları bu tip duygular sonucu gelişir ve kuvvetlenirler.

Kuşkusuz, bu duyguların en önemlilerinden birisi de yetiştiğiniz üniversiteye ilişkin bağlılık duygularıdır. Gençliğinizin bilincine burada ulaşmış, gençliğinizin çok önemli bir bölümünü burada geçirmiş, nice acı-tatlı anılarınız, güçlükleriniz, başarılarınız ve başarısızlıklarınız olmuş, sağlam dostlar ve dostluklar edinmiş, özgürlüğü doyasıya burada tatmış, ilk gençlik heyecanlarını burada yaşamış veya yaşatmışsınızdır.

Unutamazsınız... Oradan ayrılsanız da, uzak kalsanız da bağlarınızı kopartamazsınız...

İsmini duyduğunuzda bile heyecanlanır, garip hisler duyar ve orası ile hep gurur duyarsınız...

Hacettepe Üniversitesi'nden yetişmiş herkes bu duyuyu taşır ama Hacettepe'nin ilk öğrencileri olan bizlerin (**1963-64** girişliler) gururu, sanırım daha sonraları aramıza katılanlardan biraz daha farklıdır...

Bizler henüz daha üniversite olmamış, bırakın üniversite olmayı o dönemlerde ne olacağı pek de belli olmayan ve ismi de "Tıp Fakültesi" değil, "**Sağlık Bilimleri Enstitüsü**" olan ve Hacettepe Üniversitesi'nin ilk çekirdeğini oluşturacak bu kuruluşa 30 yıl önce adımımızı attığımızda birçok kuşkularla yüklüydük.

Büyük bir gecekondu mahallesinin ortasında, istimlakler ve inşaatlar arasında kendimizi bulmuştuk. Bir tanesi Sayın **İhsan Doğramacı** olmak üzere üç profesör ve isimsiz 15-20 genç idealist hekimden oluşan öğretim kadrosu ve derme çatma binalarıyla Hacettepe doğruyu söylemek gerekiyorsa bizlere hiç güven vermiyordu... Ancak, buraya adımımızı attıktan sonra öyle sıcak ve samimi bir ortamla karşılaşmış, o kadar ilgi ve yakınlık görmüştük ki sonuçta hocalarla öğrenciler arasında anlatılamaz bir birlik ve beraberlik bağlantısı ortaya çıkmıştı.

Artık Hacettepe bizlerle birlikte büyüyor, bizle birlikte gelişiyor ve bizler de bu hızlı ve inanılmaz gelişmenin en yakın tanıkları oluyorduk... Kısa zamanda fakülteye dönüşmüş ve hemen sonrasında da yasamızın çıkmasıyla **Üniversite** olmuştuk... Gerçi Üniversite olmasına üniversite olmuştuk ama henüz bir amblemimiz bile yoktu...

Yıllardan **1967** idi. Aylardan yanılmıyorsam Şubat veya Mart ayları idi ve ben, o tarihlerde Tıp Fakültesi **Dönem II** öğrencisiydim...

O dönemleri yaşayanlar bilirler, o tarihlerde öğrenciler ve o zamanlarda çoğu Uzman olan kıymetli hocalarımız hep birlikte **Şaban Şifai** Hastanesinin alt katındaki kafeteryada, aynı masalarda büyük bir sevgi ve saygı ortamında yemek yerlerdi. Böyle bir öğlen yemeği sırasında **Hoca Bey** (lakabı böyleydi sayın **İhsanDoğramacı**'nın) yanıma gelerek üniversite için çok acele bir amblem çizmemi benden istedi. Yakından tanıyanlar bilirler, Hoca Bey her zaman çok acelecidir. Benden sadece amblem çizmemi istemekle de kalmadı hafta sonuna kadar da hazırlamamı emretti. Bunun anlamı üç günlük bir süre idi...

O zamanlar **Dönem II**, Tıp Fakültesinin gerçekten en zor sınıfı idi. Her gün dersler, her hafta ara sınavlar ve her ay sonu final sınavları ile zaten yeterince doluyduk. Ayrıca, ben üniversitenin bir dizi sosyal etkinliklerinde de görev alıyordum... Hacettepe'nin ilk kurulduğu yıldan itibaren geleneksel olarak her **14 Mart Tıp Bayramı** sırasında çıkarttığımız **"Mantar"** isimli mizah mecmuasına yazılar yazıyor, karikatürler çiziyor, baskı ve matbaa işleri ile de ilgileniyordum. Ayrıca, iki yıl önce yine öğrenciler tarafından kurulan Hacettepe **Tiyatro Kulübü**'nün dergisini yayınlıyor, o dönemlerde sahneye koyduğumuz Ionesco'nun Kel Şarkıcı, Anton Çehov'un Ayı ve Augusta Gregory'nin Ay Doğarken gibi oyunlarının sahne dekorlarını yapıyordum...

Ciddi bir amblem çalışması için ise çok daha geniş bir zamana ve sakin bir düşünce alanına ihtiyacım vardı. Halbuki Hoca Bey bunu bir kez istemişti ve geciktirmek, ertelemek gibi kelimeler onun lügatinde yer almıyordu. Ok yaydan çıkmış ve süre belirlenmişti.

Hemen aklıma bir yıl kadar önce **Tiyatro Kulübü**'müz için çizdiğim geyik figürlü amblem geldi. Bu figürü daha Hacettepe Üniversitesi ismi ortada yokken (daha önceleri üniversitenin isminin "**Eti Üniversitesi**" veya "**Hitit Üniversitesi**" olacağı söyleniyordu...) Tiyatro Kulübümüzde Hititleri ve Hacettepe'nin **H** ve **T** harflerini birlikte simgeleyen bir amblem olarak düşünmüş ve çizmiştim. Bu simge büyük beğeni kazanmış ve hâlen de çok popüler olmasa da kullanılıyordu.Kısa zamanda bu simgeyi düzgün bir şekilde çizerek hızla Sayın Doğramacı'ya sundum...

Daha sonradan öğrendiğime göre Sayın Doğramacı yine o dönemlerde Fizik Tedavi Bölümünde doktor olarak görev yapan ve "**Mantar**" dergimizde çok güzel karikatürler çizen, çok hürmet ettiğim değerli ağabey (bizler Tıbbiye'de kendimizden büyüklere hep **ağabey** veya **abla** olarak hitap ederiz...) **Dr. Necdet Güçlü**'den de aynı zamanlarda bir amblem hazırlamasını istemiş.

Birkaç yıl sonra maalesef anarşik dönemin başlangıç yıllarında menfur bir tecavüz sonucu yedek subaylığını yaparken kurşunlanarak aramızdan ayrılacak olan Necdet ağabeyin nasıl bir amblem kompozisyonu yaptığını hiçbir zaman öğrenemedim. Ama eminim ki gerçekten güçlü kalemiyle **Necdet Güçlü** ağabey de muhakkak güzel bir şey hazırlamıştı... Kısa bir süre sonra yapılan Senato Toplantısı'nda yalnızca ikimizin katıldığı bu mini yarışma sonrasında benim gerçekte Hacettepe Tiyatro Kulübü için çizmiş olduğum amblemin, oylamaya katılan 11 üyenin tümünün de beğenisi ile Hacettepe Üniversitesi'nin amblemi olarak kabul edildiğinde, emin olunuz ki o dönemde bunun önemini çok fazla anlayamamıştım... Ama günler geçip, **Hacettepe Üniversitesi** büyüyüp geliştikçe, bir öğrenci olarak yaptığım işin hiç de küçümsenecek bir olay olmadığını kavradım...

O dönemlerde Sayın Doğramacı'nın Sanat dünyasında tanıdığı birçok kişiler vardı. En usta ve yetenekli grafik sanatçılarına bir rica ile belki de çok daha güzel amblemler çizdirebilir ve birçok örnek arasından en güzeli seçilerek Hacettepe'nin simgesi olarak kullanılabilirdi. Ama o, hiç yoktan yaratıp bin bir emekle kurduğu üniversitesinin simgesinin de, yine kendisinin kurduğu üniversitenin yetiştirdiği genç bir öğrencisi tarafından yapılmasını arzulamış ve tercihini bu yönde kullanmıştı.

Hoca Bey'in bundan duyduğu sevinç ve gururu, Hoca'nın elinden aldığım Amblem Beratı ve Töreni sırasında, gözlerinin içindeki mutluluk pırıltılarına tanık olarak yaşadım...

O tören sırasında bana armağan edilen ve üzerinde "*Hacettepe ÜniversitesiAmblem Yarışmasını Kazanan Yücel Tanyeri'ne..."* yazısı ile başlayan, büyük bronz madalyonun bir yüzünde, sayfaları açık bir kitap ve yanı başında da ışıklar saçan bir mum ve altında da "**Hacettepe Üniversitesi, 1967" yazıları bulunuyor. Madalyonun diğer yüzünde ise Hacettepe Amblemi ve alt kısmında da "*DAHAİLERİYE... EN İYİYE..."*** logosu yazılı duruyor.

Hacettepe Üniversitesinin bilim alanındaki her atılımından, her başarısından ve **"Daha İleriye"** ve **"En İyiye"** gittiğini görmekle ben her defasında çok farklı bir gurur duyuyorum... Her ne kadar şu anda farklı bir üniversitede çalışıyor olsam da, buna biraz olsun hakkım da var sanıyorum...

Bu bilim yuvasını gece-gündüz demeden tırnaklarıyla, emekleriyle, bin bir sıkıntıyla ve bir avuç idealist genç hekimle kurup geliştirerek yaratanlarla, onu ileride "**daha iyiye**" ve "**en iyiye**" götürerek yaşatacaklara şükran, minnet ve saygılar...

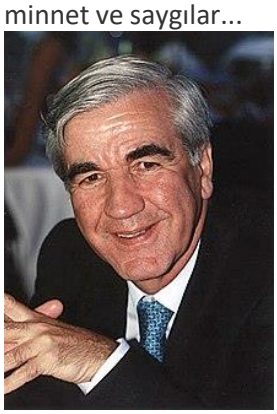

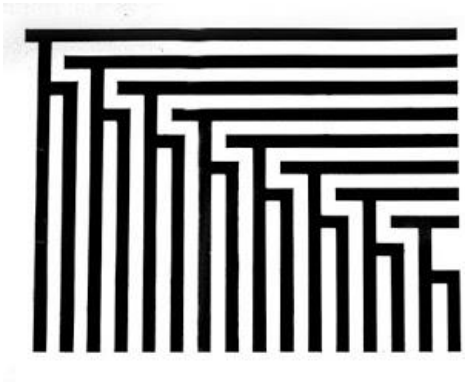

Prof. Dr. Yücel TANYERİ
Ondokuz Mayıs Üniversitesi Tıp Fakültesi
KBB Anabilim Dalı Emekli Öğretim Üyesi
Kaynak: https://www.hacettepe.edu.tr/hakkinda/logomuzveoykusu

HACETTEPE RUHUNU TAŞIMAK – Tayfun Turan

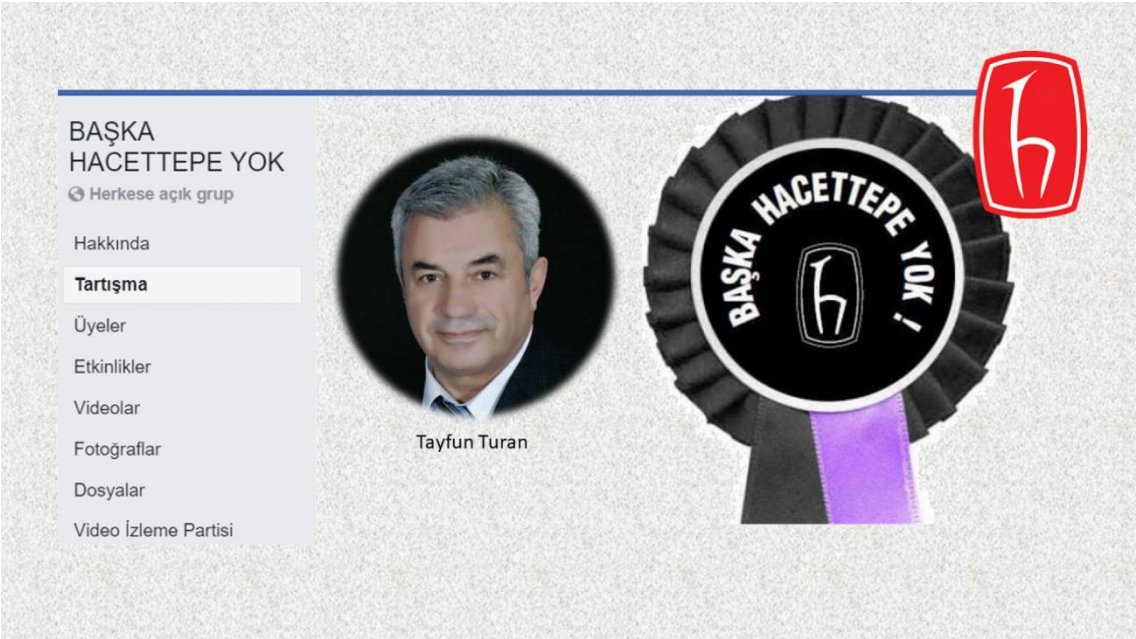

HACETTEPE RUHUNU TAŞIMAK

Sayın Tayfun Turan'ın Hacettepe Ruhu üzerine güzel bir yazısı…

Sloganlaşmış bir söylemdir, "Hacettepeli olmak ayrıcalıktır". Çok hoş, çok güzel bir söylemdir tabii. Ben de çok sık kullanırım. Ancak nasıl bir ayrıcalıktır? Neden bir ayrıcalıktır, pek düşünmeden kullanırız. 45 yıllık bir Hacettepeli olarak, elimden geldiğince "Hacettepeli olmak nasıl bir ayrıcalıktır" anlatmaya çalışayım (*).

Öncelikle Hacettepeli olmak nedir? Orada çalışmak orada okumak orada yaşamak mıdır? Değil tabii. Hacettepeli olmak "Hacettepeli'lik ruhunu taşıyor olmaktır". Pekii bu nasıl bir ruhtur.

Bu aslında bir ruhtan da öte bir kültürdür. Hacettepe'ye girdiğiniz ilk günden itibaren ağabeyleriniz, ablalarınız tarafından size hiç farkına varamayacağınız şekilde aşılanır. Hani aşı diyorum ama o aşı hiç acıtmaz, şekerle verilen aşı gibidir, hiç farkına varamazsınız. Bir süre sonra o Hacettepeli olma aidiyet duygusunu, tüm benliğinizde hissedersiniz.

Ben 1974 yılında Hacettepe'de işe başladım, bir yıl sonra her şeyim Hacettepe oldu. Evim, okulum, işim her şeyim Hacettepe idi.

Hacettepe bir ilim irfan yuvasıdır. Ülkenin en önde, en gözde, en ileri üniversitelerinden biridir. Hep ilklerin, hep başarıların yaşandığı "Dünya çapında" bir üniversitedir.

Yetiştirdiği bilim adamları, konularında dünyada başarılara imza atmıştır. Hala da öyledir. Bugün de dünyanın Tıp ve Teknoloji dalında bir bilim adamına Hacettepe dediğiniz de size onlarca yüzlerce doktor, mühendis isimleri sayarlar.

Hacettepe ruhu denen kültür nedir? derseniz şöyle izah edebilirim.

Hacettepe öğretim üyesi, Profesör, Doçent, Doktor, Teknisyen, Sekreter, Memur, Hasta bakıcı yoktur. Ağabey, abla ve kardeş vardır.

Çok eskiden oda kapılarında hocaların adı yazardı Prof Dr Ahmet Sönmez değil "Dr Ahmet Sönmez".
Profesör de olsa o doktordu.

Prof Dr Zafer Öner. Dünya çapında bir cerrahtır. Ülkede yaptığı ameliyatları meslektaşları "Şiir gibi" diyerek nitelendirirler. Benim Zafer ağabeyimdir. Kısaca abi derim. O da bana ismimle hitap eder. Hatta bazen "Müdüür". Bir Prof Dr Mehmet Bakkaloğlu vardır abi kardeş duygusunu içinize kazır. Bir Prof Dr Ahmet Şahin Başhekimimken dahi bana ya hocam, ya abi demiştir.

Bu bir kültürdür. Bu bir istismar edilemeyecek samimiyettir. Ben de bilirim ki o koca bir profesördür, ben de bir memur. Ancak kederde, tasada birlikte olabilmeyi o adamlar size hissettirir.

Hacettepe kültüründe hocalık hacılık profluk hasta bakıcılık yoktur büyük ve küçük vardır ağabeylik ve kardeşlik. Çünkü o doktor İntern iken teknisyen Süleyman ağabeyinden sonda takmayı sonda çıkartmayı öğrenmiştir. Süleyman ağabeyi o intern'in Profesör olduğunu da görmüş gurur duymuştur.

Süleyman'ın bilime saygısı vardır yüceliğini bilir ama İntern Ahmet de onun ailesinden biridir.

Bu ruhu taşıyan bu kültürü alan bir Hacettepeli, Hacettepe'ye ihanet etmez, edemez. Laf söylemez, söyletmez. Onun mabedidir Hacettepe. Traverten taşlarının kıymeti vardır. O tozlu koridorlarda koşuşturduğu günlerin hatırı vardır.

Prof Dr Münci Kalayoğlu bir çocukta ilk defa bir karaciğer ameliyatı yapar, senin koltukların kabarır dayı dayı yürürsün. Çünkü senin Hacettepe'nin bir hocasını ülkede hatta dünyada ilk olan bir ameliyatı yapmıştır. Bir Prof Dr Mehmet Haberal ilk böbrek naklini yapmıştır sanki sen yapmış gibisindir. Yahu sizde bir Profesör Zafer Öner hoca varmış, yaparsa o yapar dediler, der bir tanıdığınız. Hemen burnunuzu havaya kaldırıp "Ne zannettin bi o yapabilir" dersiniz.

Kenedy ay'a gidileceği günlerde NASA ya ziyarete gitmiş. Kapıdan girerken bir temizlik görevlisi görüp hal hatır sormak istemiş.

-Nasılsın ne yapıyorsun? Demiş. Temizlik görevlisi…
-Ay'a gitmeye hazırlanıyoruz başkanım. Demiş. Adeta Armstrong'la beraber o da gidiyor.

İşte o ruh Hacettepe'de de vardır. Ben Hacettepe de 45 yıl o güzide bilim adamlarının, tıp adamlarının başarılarıyla övündüm, gururlandım, hala da onlarla tanışık olmaktan, hatta onlarla aynı kurumun kimliğini taşımaktan gurur duyuyorum.

Tayfun Turan

Not. Kullanılan isimler örnek olması için alınmıştır. Kişisel övgü değildir.

(*) Bu yazı BAŞKA HACETTEPE YOK adlı Facebook grubunda 28 Mart 2020 günü Tayfun Turan tarafından yayımlanmıştır.

HACETTEPELİ OLMAK DEMEK – İ. İlker Tabak

"Hacettepelilik vatana hizmet etmek demektir. Ben Hacettepeli olmaktan iftihar ediyorum. 17 yaşında geldim Hacettepe'ye; lise mezunu, kısa pantolonlu bir çocuktum. Beni adam yaptı. Ne olduysam Hacettepe'nin sayesinde oldum…"

Prof. Dr. Tunçalp Özgen
HÜ Rektörü (2009-2017)
d. 31 Mayıs 1946 – ö. 9 Mart 2019

Hacettepeli Olmak Demek… (*)

Hacettepeli olmak ne demektir? Hacettepeli olmak ayrıcalıktır deriz. Bu ayrıcalık nereden geliyor? Hacettepe yaşamımıza neyi, nasıl katmıştır? Hacettepe mezunu nasıl biridir? Hacettepe Üniversitesi Mezunları'nın buluştuğu kurumsal yapı neresidir, hangi kuruluştur? Hacettepe Üniversitesi Mezunlar Derneği (HÜMED) ne yapar, amacı nedir?

Bütün bu soruların yanıtını bulmak için Hacettepe'nin ne olduğuna bakalım. Hacettepe yalnızca bir üniversitenin adı değil, aynı zamanda "Daha ileriye, en iyiye" yaklaşımının bir simgesi, bir devrimin somut göstergesi olarak toplumsal yaşamımızda yer almış ve almaya devam etmektedir…

Üniversitemiz tıp, eczacılık, diş hekimliği, hemşirelik gibi sağlık alanları; fen, edebiyat, iktisat, işletme gibi sosyal bilimler ile spor, güzel sanatlar, müzik ve sahne sanatlarının yanı sıra; mühendislik, eğitim, hukuk gibi yaşamda gereksinim duyulan her alanda yetiştirdiği uzmanlar ve verdiği hizmetlerle yalnızca ülkemizde değil, dünyada da saygın bir konuma sahiptir.

Biliyoruz ki, üniversitemiz bu saygın konumunu kuruluşundan beri sahip olduğu ilkelere borçludur.

Üçüncü bin yılın ilk 20 yılını geride bırakmış, Türkiye Cumhuriyeti'nin kuruluş ve kurtuluş mücadelesinin yüzüncü yılını kutlamaya başlamıştık. Dile kolay, yüz yıl önce işgal edilmiş vatanımızı düşmandan kanı ve canı pahasına kurtaranların vermiş oldukları kurtuluş savaşı bitmiş, yerini kuruluş atılımları almıştı. 1923 yılında Cumhuriyet'in ilanı ile, egemenliğin kayıtsız ve şartsız olarak millette olduğu perçinlenerek bağımsız Türkiye Cumhuriyeti sonsuza kadar var olmak üzere kurulmuştu. Topla, tüfekle, silahla verilen savaş yerini cahillikle savaşa bırakmıştı.

Genç bir çocuk doktoru olan Dr. İhsan Doğramacı'nın öncülüğünde, Hacettepe semtinde iki katlı bir gecekonduda 1954 yılında kurulan "Ankara Üniversitesi Hacettepe Çocuk Sağlığı Klinik ve Enstitüsü", önce AÜ Hacettepe Tıp Fakültesi, ardından 1967 yılında Hacettepe Üniversitesi olarak hizmet etmeye başladı.

Önce öğrencisi, sonra da meslektaşı olarak uzun yıllar birlikte çalıştığım, 30 Eylül 1967 yılında Bilgi İşlem Merkezi Müdürü olarak Hacettepe Üniversitesi'nin kuruluşunun ilk günlerinde görev alan Prof. Dr. Aydın Köksal "*Hacettepe Yılları: Cumhuriyet'in 44. Yılında Açan Bir Devrim Çiçeği*"[1] adlı kitabında Hacettepe Üniversitesi'ni ve ilkelerini şöyle anlatıyor:

"Hacettepe Üniversitesi benim için, kendimi gerçekleştirdiğim mayalanma *kurumlarımın birincisi oldu. Üniversite'nin kuruluş yılları boyunca omuz verdiğimiz iş, herkesin canını dişine taktığı gerçek bir* imece *idi. Üniversite'nin kurucusu Prof. Dr. İhsan Doğramacı, uzun erimli planlar yapıp bunları adım adım gerçekleştirme yeteneğiyle öne çıkan sürükleyici bir kişiliğe sahipti.[2] (…) hepimiz, Üniversitemizin, toplumu ileriye taşıyacağına inandığımız kuruluş ilkelerinde belirginleşen takım çalışmasının büyüsüyle, kabaran yurtseverlik duygularımızla, yıllar süren bu büyük imece otamında gerçekten geceyi gündüze kattık; toplulumumuzun elini kolunu bağlayan gelenekçiliğimizden, durağanlığımızdan, "böyle gelmiş, böyle gider" deyişiyle içimize işlemiş vurdumduymazlıktan, yabancı hayranlığı ve özgüven eksikliği gibi boynumuza dolanmış ekinsel kamburlardan, sanki Atatürk'ün "Türk, Öğün, Çalış, Güven" yönergesiyle, güçlü bir silkinişle kurtulup yeni bir ülke, yeni bir uygarlık yaratmak üzere çalıştık."*

Hacettepe Üniversitesi yalnızca sağlıkta değil, bilimde, bilişimde de bir devrimdir. Bir anlayış devrimi olarak da değerlendirilen bu devrimin altında birbiriyle tutarlı birtakım ilkeler bulunmaktadır. Aydın Köksal'ın, kitabında (a.g.y.) sözünü ettiği ilkeler özetle şöyledir:

1. *Sağlık hizmetleri yalnızca tıp öğretimiyle, yalnızca hekimlik hizmetiyle çözülemeyecek nitelikte, çok birleşenli karmaşık bir örgütlenme gerektirmektedir; bu nedenle çok kapsamlı bir eylem planı, bir örgütlenme planı uygulanmıştır.*
2. *Hemşirelik, Fizik Tedavi ve Rehabilitasyon, Beslenme ve Diyetetik gibi bilim alanlarında, Sağlık Hizmetleri Yüksek Okulu'nda Tıbbi Teknoloji, Radyoteknoloji, Diş Protezi Uzmanlığı ve Odyometri alanında yüksek öğretimin örgütlenmesi, Hacettepe Üniversitesi'nin sağlık alanında Türkiye'de gerçekleştirdiği devrimin somut göstergeleridir.*
3. *Hasta Dosyaları Arşivi kurulmuştur. İster kağıt üzerinde olsun, ister bilgisayar belleklerinde, bundan böyle "bilgi paylaşılacaktır." Kişisel bilgileri koruyarak yapılan bu paylaşım ile ulus ve insanlık yararına bilimsel araştırma yapılabilmesi de bir devrimdir.*
4. *Hastane altyapısında ve tıp araç gereçlerinde en gelişkin teknikbilimsel olanaklar ve en yeni donatım sağlanmış, Türkiye'nin ortasında, başkent Ankara'da en güvenilir bir sağlık ve bakım merkezi, yeryüzünün gerçekten ileri örneklerinden biri olarak kurulmuştur. Burada bakım-onarımın da, ülkemizde hiçbir biçimde bilinmediği bir çağda gelişkin bir örgütsel yapılanmayla güvence altına alınması önemli bir unsurdur.*
5. *En önemli ilkelerden biri de, kurumsal başarının insanlar arasındaki etkili iletişimle sağlanabileceği göz önünde tutularak Türkçe öğretimine ve kullanılan Türkçenin niteliğine büyük önem verilemsidir. Bugün tıp dilimizde kullanılan hastanın özgeçmişi, hastaya konulan tanı gibi birçok terim ilk kez Hacettepe Ünversitesi'nde kullanılmıştır. Benzer olarak bilişim, bilgisayar, bilgi işlem, iletişim, donanım, yazılım giibi binlerce bilişim terimi de Bilgi İşlem Merkezi'nde yaratılmış ve halka mal olmuştur.*
6. *Kuruluş ilkelerinden bir başkası da bilimsel yayın yapmaya verilen önemdir. Öğretim ve hizmette Türkçeye verilen önem, böylece nitelikli bir Türkçenin, bilim alanları için çıkarılan süreli yayınlarda ve öteki bilimsel yapıtlarda da kullanılmasını kolaylaştırmıştır. Sonuç olarak Hacettepe'nin Türkçe ve yabancı dilde bilimsel yayında elde ettiği başarı Türk üniversite yaşamında bir devrimdir.*
7. *Hacettepe Üniversitesi'nin en önemli özelliklerinden biri, kuşkusuz, Tam Gün Çalışma idi. Bu da bir devrimdir. Bu ilke olmasa, bireylerin bütün benliklerini saran o takım ruhu kendiliğinden ortaya çıkabilir miydi?*
8. *Hacettepe'yi Hacettepe yapan kuruluş ilkelerinden biri de, görevlilerin seçiminde yetenek ve bilginin gözetilmesidir.*
9. *Her bakımdan tertemiz, uygar bir mikroklima ile yaratılan pırıl pırıl steril ortam hastanelerin sürekliliğini sağlamıştır.*

10. *Beytepe'ye olan büyüme ile bozkırın ortasında bir orman yaratılarak sıkışıklıktan kurtularak gelişmenin önü açılmıştır.*
11. *Bir başka devrimci özellik ise, Devletin bir üniversitesi olmakla birlikte, Türkiye'de ilk kez doğrudan bir sivil toplum girişimi olarak, bir meslek adamının önderliğinde, belli bir "uzgörü"yle, belli bir görevi kendi kendilerine üstlenen kişiler eliyle, toplum yararına hizmeti ön planda tutan ilkeler doğrultusunda kurulmuş olmasıdır.*

Hacettepe Üniversitesi daha kuruluşundan başlayarak, tıp ve sağlık bilimleri dışındaki alanlarda da hızla gelişen, güçlü ve devingen bir kuruluş olmuştur. Bu devingenlik birçok alanda devrimler yaratmasının önünü açmıştır.

Hastane yönetimi bir bilim ve araştırma alanı olarak benimsenmiş; zengin kütüphanenin kurulmasına önem verilmiş, Kütüphanecilik Bölümü kurulmuştur. Bilgi İşlem Merkezi, Üniversite'nin kuruluşuyla birlikte öngörülmüş, kısa sürede kurulmuştur. Ülkenin ilk Bilgisayar Mühendisliği Bölümü'nün yaratılması için çalışmaları başlatacak bu öncü merkezin kuruluşu da, kuşkusuz Hacettepe'nin yarattığı çok önemli başka bir devrimdir.

Hacettepe kendi endüstri, üretim ve hizmet merkezlerini de kurmuştur. Hacettepe bütünleşik yaklaşım gerektiren alanlarda da artı değer üretmiştir. Bunları yaparken tüm ulusun çıkarlarını gözeten, sorunları çözen bir yaklaşım ortaya koymuştur. Bu bir davranış olarak karşımıza çıkar. Çözümsüz sorun olamaz! Hacettepe, karmaşık biçimde yapılanmış bir eğitim-üretim-hizmet birimleri örgütüdür. Bugünün kalite yönetim anlayışında benimsenen bu yaklaşımın bundan 50 yıl önce, kaynakları kısıtlı, henüz endüstri devrimini bile gerçekleştirememiş, az gelişmiş, yoksul ve örgütlenmede, yenilikçilikte deneyimsiz bir ülkede benimsenip başarıyla uygulanabilmiş olması bu devrimi evrensel bir boyuta taşımıştır.

Aydın Köksal'ın anlatımlarından özetlemeyi sürdürecek olursak:

Hacettepe'de somut toplum hizmeti birincil görev sayılmıştır. Her atılımda hizmetin sürekliliği öncelikli olmuş, disiplinler arası bir yaklaşım, bütünleşik bir yaklaşım benimsenmiştir. Disiplinlerarası bütünleşik yaklaşım yalnızca bilimsel boyutla sınırlı tutulmamış, öteki toplumsal değişkenleri, toplumun öteki kurumlarını, ekinini (kültürünü) de kapsamıştır. Böylece, Türkiye için bir Toplumsal Dönüşüm Projesi niteliği taşımıştır.

Eğitim ile uygulamanın birlikte işlevsel kılınması yaklaşımı, Hacettepe Üniversitesi'nde işin başından beri benimsenen bir ilkedir. Hacettepe'de yetkinlik duygusu belirgin bir özellik olarak kuruluş döneminde ön plana çıkmıştır. "Biz en iyisini yapacağız!" Bu duygu belli bir amaca odaklanmış kişilikli bir çalışma takımının üyesi olan bir kişinin duyumsayabileceği bir ayrıcalıktır; yaşamını "bizim takımın başarısı" için bir sporcu gibi kendiyle yarışarak dolu dolu yaşayan bir kişinin duyumsayabileceği bir mutluluk…

Hacettepe Üniversitesi'nde gerçekleşen devrim Atatürkçü Aydınlanma Devrimi'nin ilkeleri ve başarısıyla doğrudan bağlantılıdır.

Hacettepe Üniversitesi, kuruluş yıllarından başlayarak, Atatürk ilkelerine ve topluma karşı sorumluluk duygusu yüksek, iyi yurttaşlar yetiştirmeye en büyük önecliği vermiştir. Bu özellik, Nusret Fişek'in başında bulunduğu halk sağlığından, nüfus etütlerine, bilgi işlem ya da kütüphane hizmetlerinden hekim-hasta ilişkilerine, öğretmne-öğrenci ilişkilerinden mutfaktaki görevlilere değin o dönemin bütün çalışanlarına ve o dönemde alınan bütün kararlara yansıyan açık bir söylemle dile getirilmiştiri. O uzun soluklu imeceyle birlikte ortaya çıkan takım çalışması, havada böylesine güçlü bir yutseverlik yeli esmese

, başka hangi amaç için bunca kalabalık yüksek nitelikli bir insan topluluğunu önüne katıp böylesine güçlü bir biçimde sürükleyebilirdi ki?

Hacettepe Üniversitesi Mezunlar Derneği (HÜMED) olarak biz de, kurulduğumuz 1999 yılından beri, 22 yıldır, "Hacettepe ruhu" olarak da adlandırabileceğimiz bu ilkeler ışığında hizmet sunmaktayız. Kurucumuz, eski rektörümüz merhum Süleyman Sağlam'ı da bu vesile ile saygı, rahmet ve minnetle bir kez daha anıyorum…

İmece anlayışının, almaktan çok vermeyi benimsemiş üyeleriyle en üst düzeyde yaşama geçirildiği derneğimiz üniversitemizde öğrenim gören öğrencilere burs ve benzeri yönde yardımlar sağlamak için, kendilerine her zaman teşekkürü borç bildiğim gönüllülerimiz eliyle, Atatürk İlke ve Devrimleri doğrultusunda, özverili çalışmalar yürütmektedir.

Bu çalışmalarımızda iş birliği içinde olduğumuz başta öğrenci topluluklarımız olmak üzere, STK'lar, kurum ve kuruluşlar ile dış paydaşlarımız sayesinde "iş birliği ve iş bölümü" kavramlarının vücut bulduğunu görmekten mutluyuz. Bu iş birlikleri ile disiplinlerarası bir bilim yuvası, bir uygulama platformu ve imece ortamı olan üniversitemiz ile bugün sayıları 200 bine yaklaşan mezunlarımız arasındaki bağın güçlenerek süreciğine inanıyoruz…

Bütün yurttaşlarımızı ve tüm kesimleriyle toplumumuzu, ülkemizi ve insanlığı *daha ileriye götürmek ve en iyiyi* yakalamak için, yolunuzun Hacettepe Üniversitesi Mezunlar Derneği ile kesişmesini dileriz…

İ. İlker Tabak
HÜ Mezunlar Derneği
Yönetim Kurulu Başkanı
www.humed.org.tr
12 Nisan 2021, Ankara

[1] Hacettepe Yılları: Cumhuriyet'in 44. Yılında Açan Bir Devrim Çiçeği, Hacettepe Üniversitesi 40. Yıl Armağanı, Prof. Dr. Aydın Köksal, Kasım 2007, Ankara
[2] İhsan Doğramacı ile 40 Yıl, Şinasi Özsoylu, 1995, Ankara

(*) Bu yazı Hacettepe Üniversitesi Atatürkçü Düşünce Topluluğu tarafından 19 Mayıs 2021 günü 2. sayısı yayımlanan UYGARLIK DERGİSİ'nde yayımlanmıştır. UYGARLIK DERGİSİ'nin tamamına erişmek için TIKLAYINIZ...

SAYI 2

UYGARLIK

2021

HACETTEPELİ OLMAK DEMEK...

İ. İLKER TABAK

"Hacettepelilik vatana hizmet etmek demektir. Ben Hacettepeli olmaktan iftihar ediyorum.
17 yaşında geldim Hacettepe'ye; lise mezunu, kısa pantolonlu bir çocuktum. Beni adam yaptı.
Ne olduysam Hacettepe'nin sayesinde oldum..."

Prof. Dr. Tunçalp Özgen
Hacettepe Üniversitesi Rektörü (1999-2007)
(d. 31 Mayıs 1946 – ö. 9 Mart 2019)

Hacettepeli olmak ne demektir? Hacettepeli olmak ayrıcalıktır deriz. Bu ayrıcalık nereden geliyor? Hacettepe yaşamımıza neyi, nasıl katmıştır? Hacettepe mezunu nasıl biridir? Hacettepe Üniversitesi mezunlarının buluştuğu kurumsal yapı neresidir, hangi kuruluştur? Hacettepe Üniversitesi Mezunlar Derneği(HÜMED) ne yapar, HÜMED'in amacı nedir?

Bütün bu soruların yanıtını bulmak için Hacettepe'nin ne olduğuna bakalım. Hacettepe yalnızca bir üniversitenin adı değil, aynı zamanda "Daha ileriye, en iyiye..." yaklaşımının bir simgesi, bir devrimin somut göstergesi olarak toplumsal yaşamımızda yer almış ve almaya devam etmektedir…

Üniversitemiz tıp, eczacılık, diş hekimliği, hemşirelik gibi sağlık alanları; fen, edebiyat, iktisat, işletme gibi sosyal bilimler ile spor, güzel sanatlar, müzik ve sahne sanatlarının yanı sıra; mühendislik, eğitim, hukuk gibi yaşamda gereksinim duyulan her alanda yetiştirdiği uzmanlar ve verdiği hizmetlerle yalnızca ülkemizde değil, dünyada da saygın bir konuma sahiptir.

Biliyoruz ki, üniversitemiz bu saygın konumunu kuruluşundan beri sahip olduğu ilkelere borçludur.

Üçüncü bin yılın ilk 20 yılını geride bırakmış, Türkiye Cumhuriyeti'nin kuruluş ve kurtuluş mücadelesinin yüzüncü yılını kutlamaya başlamıştık. Dile kolay, yüz yıl önce işgal edilmiş vatanımızı düşmandan kanı ve canı pahasına kurtaranların vermiş oldukları Kurtuluş Savaşı bitmiş, yerini kuruluş atılımları almıştı. 1923 yılında cumhuriyetin ilanı ile egemenliğin kayıtsız ve şartsız olarak millette olduğu perçinlenerek bağımsız Türkiye Cumhuriyeti sonsuza kadar var olmak üzere kurulmuştu. Topla, tüfekle, silahla verilen savaş yerini cahillikle savaşa bırakmıştı.

Genç bir çocuk doktoru olan Dr. İhsan Doğramacı'nın öncülüğünde, Hacettepe semtinde iki katlı bir gecekonduda 1954 yılında kurulan "Ankara Üniversitesi Hacettepe Çocuk Sağlığı Klinik ve Enstitüsü", önce Ankara Üniversitesi Hacettepe Tıp Fakültesi, ardından 1967 yılında Hacettepe Üniversitesi olarak hizmet etmeye başladı.

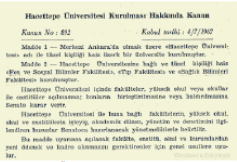

Hacettepe Üniversitesi Kurulması Hakkında Kanun

Kanun No : 892 *Kabul tarihi : 4/7/1967*

Madde 1 — Merkezi Ankara'da olmak üzere «Hacettepe Üniversitesi» adı ile tüzel kişiliği haiz ilmî bir üniversite kurulmuştur.

Madde 2 — Hacettepe Üniversitesine bağlı ve tüzel kişiliği haiz «Diş ve Sosyal Bilimler Fakültesi», «Tıp Fakültesi» ve «Güzel Sanatlar Fakültesi» kurulmuştur.

Hacettepe Üniversitesi içinde fakülteler, yüksek okul veya okullar ile enstitüler açılmasına; bunların birleştirilmesine veya lağvedilmesine Senato karar verir.

Hacettepe Üniversitesi ile bunu bağlı fakültelerin, yüksek okul, okul ve enstitülerin öğretim, idaremizle ilgili, yönetim ve denetimini ilgilendiren hususlar Senatonun kararlarına müsteşarlıkçe bağlıdır.

Bu madde uyarınca açılacak fakülte, enstitü, okul ve benzerlerinin yeri dönek ve kadro alınmasını gerektirenler için genel usulüne uyulur.

Hacettepe Üniversitesi Kurulması Hakkında Kanun
4 Temmuz 1967

Önce öğrencisi, sonra da meslektaşı olarak uzun yıllar birlikte çalıştığım, 30 Eylül 1967 yılında Bilgi İşlem Merkezi Müdürü olarak Hacettepe Üniversitesi'nin kuruluşunun ilk günlerinde görev alan Prof. Dr. Aydın Köksal *"Hacettepe Yılları: Cumhuriyet'in 44. Yılında Açan Bir Devrim Çiçeği"*[1] adlı kitabında Hacettepe Üniversitesi'ni ve ilkelerini şöyle anlatıyor:
"Hacettepe Üniversitesi benim için, kendimi gerçekleştirdiğim mayalanma kurumlarının birincisi oldu. Üniversite'nin kuruluş yılları boyunca omuz verdiğimiz iş, herkesin canını dişine taktığı gerçek bir imece idi. Üniversite'nin kurucusu Prof. Dr. İhsan Doğramacı, uzun erimli planlar yapıp bunları adım adım gerçekleştirme yeteneğiyle öne çıkan sürükleyici bir kişiliğe sahipti,[2] *(…) hepimiz, Üniversitemizin, toplumu ileriye taşıyacağına inandığımız kuruluş ilkelerinde belirginleşen takım çalışmasının büyüsüyle, kaburan yurtseverlik duygularımızla, yıllar süren bu büyük imece ortamında gerçekten geceyi gündüze kattık; toplumumuzun elini kolunu bağlayan gelenekçiliğimizden, durağanlığımızdan, "böyle gelmiş, böyle gider" deyişiyle içimize işlemiş vurdunduymazlıktan, yabancı hayranlığı ve özgüven eksikliği gibi boynumuza dolanmış ekinsel kamburlardan, sanki Atatürk'ün "Türk, Öğün, Çalış, Güven" yönergesiyle, güçlü bir silkinişle kurtulup yeni bir ülke, yeni bir uygarlık yaratmak üzere çalıştık."*

Prof. Dr. Aydın Köksal

Hacettepe Üniversitesi yalnızca sağlıkta değil; bilimde, bilişimde de bir devrimdir. Bir anlayış devrimi olarak da değerlendirilen bu devrimin altında birbiriyle tutarlı birtakım ilkeler bulunmaktadır. Aydın Köksal'ın, kitabında (a.g.y.) sözünü ettiği ilkeler özetle şöyledir:

1. Sağlık hizmetleri yalnızca tıp öğretimiyle, yalnızca hekimlik hizmetiyle çözülemeyecek nitelikte, çok bileşenli karmaşık bir örgütlenme gerektirmektedir; bu nedenle çok kapsamlı bir eylem planı, bir örgütlenme planı uygulanmıştır.

2. Hemşirelik, Fizik Tedavi ve Rehabilitasyon, Beslenme ve Diyetetik gibi bilim alanlarında, Sağlık Hizmetleri Yüksek Okulu'nda Tıbbi Teknoloji Radyoteknoloji, Diş Protezi Uzmanlığı ve Odyometri alanında yükseköğretimin örgütlenmesi, Hacettepe Üniversitesi'nin sağlık alanında Türkiye'de gerçekleştirdiği devrimin somut göstergeleridir.

3. Hasta Dosyaları Arşivi kurulmuştur. İster kağıt üzerinde olsun, ister bilgisayar belleklerinde, bundan böyle "Bilgi paylaşılacaktır." Kişisel bilgileri koruyarak yapılan bu paylaşım ile ulus ve insanlık yararına bilimsel araştırma yapılabilmesi de bir devrimdir.

4. Hastane altyapısında ve tıp araç gereçlerinde en geliştkin teknik-bilimsel olanaklar ve en yeni donatım sağlanmış, Türkiye'nin ortasında, başkent Ankara'da en güvenilir bir sağlık ve bakım merkezi, yeryüzünün gerçekten ileri örneklerinden biri olarak kurulmuştur. Burada bakım-onarımın da ülkemizde hiçbir biçimde bilinmediği bir çağda gelişkin bir örgütsel yaplanmayla güvence altına alınması önemli bir unsurdur.

5. En önemli ilkelerden biri de kurumsal başarının insanlar arasındaki etkili iletişimle sağlanabileceği göz önünde tutularak Türkçe öğretimine ve kullanılan Türkçenin niteliğine büyük önem verilmesidir. Bugün tıp dilimizde kullanılan hastanın özgeçmişi, hastaya konulan tanı gibi birçok terim ilk kez Hacettepe Üniversitesi'nde kullanılmıştır. Benzer olarak bilişim, bilgisayar, bilgi işlem, iletişim, donanım, yazılım gibi binlerce bilişim terimi de Bilgi İşlem Merkezi'nde yaratılmış ve halka mal olmuştur.

[1] Hacettepe Yılları: Cumhuriyet'in 44. Yılında Açan Bir Devrim Çiçeği, Hacettepe Üniversitesi 40. Yıl Armağanı, Prof. Dr. Aydın Köksal, Kasım 2007, Ankara
[2] İhsan Doğramacı ile 40 Yıl, Şinasi Özyoğlu, 1995, Ankara

6. Kuruluş ilkelerinden bir başkası da bilimsel yayın yapmaya verilen önemdir. Öğretim ve hizmette Türkçeye verilen önem, böylece nitelikli bir Türkçenin, bilim alanları için çıkarılan süreli yayınlarda ve öteki bilimsel yapıtlarda da kullanılmasını kolaylaştırmıştır. Sonuç olarak Hacettepe'nin Türkçe ve yabancı dilde bilimsel yayında elde ettiği başarı Türk üniversite yaşamında bir devrindir.

7. Hacettepe Üniversitesi'nin en önemli özelliklerinden biri, kuşkusuz, Tam Gün Çalışma idi. Bu da bir devrimdir. Bu ilke olmasa, bireylerin bütün benliklerini saran o takım ruhu kendiliğinden ortaya çıkabilir miydi?

8. Hacettepe'yi Hacettepe yapan kuruluş ilkelerinden biri de görevlilerin seçiminde yetenek ve bilginin gözetilmesidir.

9. Her bakımdan tertemiz, uygar bir mikroklima ile yaratılan pırıl pırıl steril ortam hastanelerin sürekliliğini sağlamıştır.

10. Beytepe'ye olan büyüme ile boğkırın ortasında bir orman yaratılarak sıkışıklıktan kurtularak gelişmenin önü açılmıştır.

11. Bir başka devrimci özellik ise, Devletin bir üniversitesi olmakla birlikte, Türkiye'de ilk kez doğrudan bir sivil toplum girişimi olarak, bir meslek adamının önderliğinde, belli bir "uzgörü"yle, belli bir görevi kendi kendilerine üstlenen kişiler eliyle, toplum yararına hizmeti ön planda tutan ilkeler doğrultusunda kurulmuş olmasıdır.

Hacettepe Üniversitesi daha kuruluşundan başlayarak, tıp ve sağlık bilimleri dışındaki alanlarda da hızla gelişen, güçlü ve devingen bir kuruluş olmuştur. Bu devingenlik birçok alanda devrimler yaratmasının önünü açmıştır.

Hastane yönetimi bir bilim ve araştırma alanı olarak benimsenmiş; zengin kütüphanenin kurulmasına önem verilmiş, Kütüphanecilik Bölümü kurulmuştur. Bilgi İşlem Merkezi, Üniversite'nin kuruluşuyla birlikte öngörülmüş, kısa sürede kurulmuştur. Ülkenin ilk Bilgisayar Mühendisliği Bölümü'nün yaratılması için çalışmaları başlatacak bu öncü merkezin kuruluşu da kuşkusuz Hacettepe'nin yarattığı çok önemli başka bir devrimdir.

Hacettepe kendi endüstri, üretim ve hizmet merkezlerini de kurmuştur. Hacettepe bütünleşik yaklaşım gerektiren alanlarda da artı değer üretmiştir. Bunları yaparken tüm ulusun çıkarlarını gözeten, sorunları çözen bir yaklaşım ortaya koymuştur. Bu bir davranış olarak karşımza çıkar. Çözümsüz sorun olamaz! Hacettepe, karmaşık biçimde yaplanmış bir eğitim-üretim-hizmet birimleri örgütüdür. Bugünün kalite yönetim anlayışında benimsenen bu yaklaşımın bundan 50 yıl önce, kaynakları kısıtlı, henüz endüstri devrimini bile gerçekleştirememiş, az gelişmiş, yoksul ve örgütlenmede, yenilikçilikte deneyimsiz bir ülkede benimsenip başarıyla uygulanabilmiş olması bu devrimi evrensel bir boyuta taşımıştır.

Aydın Köksal'ın anlatımlarından özetlemeyi sürdürecek olursak:

Hacettepe'de somut toplum hizmeti birincil görev sayılmıştır. Her atılımda hizmetin sürekliliği öncelikli olmuş, disiplinler arası bir yaklaşım, bütünleşik bir yaklaşım benimsenmiştir. Disiplinler arası bütünleşik yaklaşım yalnızca bilimsel boyutla sınırlı tutulmamış, öteki toplumsal değişkenleri, toplumun öteki kurumlarını, ekinini (kültürünü) de kapsamıştır. Böylece, Türkiye için bir Toplumsal Dönüşüm Projesi niteliği taşımıştır.

Eğitim ile uygulamanın birlikte işlevsel kılınması yaklaşımı, Hacettepe Üniversitesi'nde için başından beri benimsenen bir ilkedir. Hacettepe'de yetkinlik duygusu belirgin bir özellik olarak kuruluş döneminde ön plana çıkmıştır. "Biz en iyisini yapacağız!" Bu duygu belli bir amaca odaklanmış kişilikli bir çalışma takımının üyesi olan bir kişinin duyumsayabileceği bir ayrıcalıktır; yaşamını "bizim takımın başarısı" için bir sporcu gibi kendiyle yarışarak dolu dolu yaşayan bir kişinin duyumsayabileceği bir mutluluk…

Hacettepe Üniversitesi'nde gerçekleşen devrim Atatürkçü Aydınlanma Devrimi'nin ilkeleri ve başarısıyla doğrudan bağlantılıdır.

Hacettepe Üniversitesi Bayraklaşan Atatürk Anıtı, Hüseyin Gezer, 1970

Hacettepe Üniversitesi, kuruluş yıllarından başlayarak, Atatürk ilkelerine ve topluma karşı sorumluluk duygusu yüksek, iyi yurttaşlar yetiştirmeye en büyük önceliği vermiştir. Bu özellik, Nusret Fişek'in başında bulunduğu halk sağlığından, nüfus etütlerine, bilgi işlem ya da kütüphane hizmetlerinden hekim-hasta ilişkilerine, öğretmen-öğrenci ilişkilerinden mutfaktaki görevlilere değin o dönemin bütün çalışanlarına ve o dönemde alınan bütün kararlara yansıyan açık bir söylemle dile getirilmiştir. O uzun soluklu imeceyle birlikte ortaya çıkan takım çalışması, havada böylesine güçlü bir yurtseverlik yeli esmese, başka hangi amaç için bunca kalabalık yüksek nitelikli bir insan topluluğunu önüne katıp böylesine güçlü bir biçimde sürükleyebilirdi ki?

Hacettepe Üniversitesi Mezunlar Derneği (HÜMED) olarak biz de kurulduğumuz 1999 yılından beri, 22 yıldır, "Hacettepe ruhu" olarak da adlandırabileceğimiz bu ilkeler ışığında hizmet sunmaktayız. Kurucumuz, eski rektörümüz merhum Süleyman Sağlam'ı da bu vesile ile saygı, rahmet ve minnetle bir kez daha anıyorum…

İmece anlayışının, almaktan çok vermeyi benimsemiş üyeleriyle en üst düzeyde yaşama geçirildiği derneğimiz üniversitemizde öğrenim gören öğrencilere burs ve benzeri yönde yardımlar sağlamak için, kendilerine her zaman teşekkürü borç bildiğim gönüllülerimiz eliyle, Atatürk İlke ve Devrimleri doğrultusunda, özverili çalışmalar yürütmektedir.

Bu çalışmalarımızda iş birliği içinde olduğumuz başta öğrenci topluluklarımız olmak üzere, STK'lar, kurum ve kuruluşlar ile dış paydaşlarımız sayesinde "iş birliği ve iş bölümü" kavramlarının vücut bulduğunu görmekten mutluyuz. Bu iş birlikleri ile disiplinler arası bir bilim yuvası, bir uygulama platformu ve imece ortamı olan üniversitemiz ile bugün sayıları 200 bine yaklaşan mezunlarımız arasındaki bağın güçlenerek süreceğine inanıyoruz.

Bütün yurttaşlarımızı ve tüm kesimleriyle toplumumuzu, ülkemizi ve insanlığı daha ileriye götürmek ve en iyiyi yakalamak için, yolunuzun Hacettepe Üniversitesi Mezunlar Derneği ile kesişmesini dileriz.

İ. İlker Tabak
H.Ü. Mezunlar Derneği
Yönetim Kurulu Başkanı
www.humed.org.tr
12 Nisan 2021
Ankara

HÜMED 12. DÖNEM KURULLARI

29 Mart 2021 günü göreve başlayan HÜMED 12. Dönem Merkez Yönetim Kurulu, ilk toplantısında görev dağılımını yapmıştır.

Yönetim, Denetim ve Disiplin Kurulu asıl ve yedek üyeleri şöyledir:

YÖNETİM KURULU ÜYELERİ

(Asıl)	(Yedek)
İsmail İlker TABAK (Başkan)	Doç. Dr. Ayhan DAĞ
Prof. Dr. Selçuk DAĞDELEN (2. Başkan)	Ş. Serap ÇATALPINAR
Prof. Dr. Rahime ŞİMŞEK (Genel Sekreter)	Koray ÖZER
Sebahat ÜREYİL (Sayman)	Serpil ARŞİRAY
Doç. Dr. Dt. Güliz AKTAŞ	Ayşe ARKÜN
Rıza Doruk ERCAN	
Hakan ACARTÜRK	
Av. Sanem KÜÇÜKARZUMAN	
Arş. Gör. Eda EREN	

DENETİM KURULU ÜYELERİ

(Asıl)	(Yedek)
Vural Rıza İBRİŞİM	Sezayi SAPTAŞ
Senai ARLI	Gökhan ERZURUMLUOĞLU
Av. Ümit Süha ÜNAL	Y. Mutlu PAYASLIOĞLU

DİSİPLİN KURULU ÜYELERİ

(Asıl)	(Yedek)
Dr. Mehmet İlker GELİŞEN	Faika Belgin AKSU
Prof. Dr. Güler EKMEKÇİ	Dr. Erol OLCAY
Doç. Dr. Levent BİNGÖL	İsmail AKDEMİR

YÖNETİM KURULU (ASIL)

İ. İLKER TABAK – Yönetim Kurulu Başkanı
TBK Bilişim Sistemleri San. ve Tic. A.Ş., Kurucu
ilkertabak@tbk.com.tr
Hacettepe Üniversitesi Müh. Fakültesi
Bilgisayar Bilimleri Müh. Bölümü, 1987

Prof. Dr. SELÇUK DAĞDELEN – 2. Başkan
Hacettepe Üniversitesi Hastaneleri, Erişkin Endekonoloji ve Metabolizma Bölümü, Öğretim Üyesi
selcukdagdelen@yahoo.com
Hacettepe Üniversitesi Tıp Fakültesi
İç Hastalıkları Ana Bilim Dalı, 1995

Prof. Dr. RAHİME ŞİMŞEK – Genel Sekreter
rsimsek@hacettepe.edu.tr
Hacettepe Üniversitesi Eczacılık Fakültesi
Farmasötik Kimya Ana Bilim Dalı, 1993

SEBAHAT ÜREYİL – Sayman
Serbet Muhasebeci Mali Müşavir
sebahatbek@hotmail.com
Hacettepe Üniversitesi İktisadi ve İdari Bilimler Fakültesi
Muhasebe Bölümü, 1994

Doç. Dr. Dt. GÜLİZ AKTAŞ – Yönetim Kurulu Üyesi
dtgulizaktas@gmail.com
Hacettepe Üniversitesi Diş Hekimliği Fakültesi, 2004
Diş Hekimliği Klinik Bilimler Bölümü
Protetik Diş Tedavisi A.B.D.

RIZA DORUK ERCAN – Yönetim Kurulu Üyesi
Performans Pazarlama Yöneticisi, Denizbank AŞ
rdoruk.ercan@gmail.com
Hacettepe Üniversitesi İktisadi İdari Bilimler Fakültesi,
Aile ve Tüketici Bilimleri, 2012
https://www.linkedin.com/in/dorukercan/

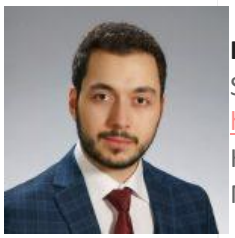

HAKAN ACARTÜRK – Yönetim Kurulu Üyesi
Solar Patlayıcı Maddeler Sa. AŞ, Maden Müh.
hakanacarturk@gmail.com
Hacettepe Üniversitesi Mühendislik Fakültesi,
Maden Mühendisliği Bölümü, 2020

Av. SANEM KÜÇÜKARZUMAN – Yönetim Kurulu Üyesi
TMMOB Elektrik Mühendisleri Odası, Hukuk Müşaviri
av.skarzuman@gmail.com
Hacettepe Üniversitesi Hukuk Fakültesi, 2018
https://www.linkedin.com/in/skarzuman/

Arş. Gör. EDA EREN – Yönetim Kurulu Üyesi
Hacettepe Üniversitesi Hemşirelik Fakültesi, Araştırma Görevlisi
edaeren1234@hotmail.com
Hacettepe Üniversitesi Hemşirelik Fakültesi, 2020
https://www.linkedin.com/in/eda-eren-1475a41a4/

YÖNETİM KURULU (YEDEK)

Doç. Dr. AYHAN DAĞ
Hacettepe Üniversitesi Beslenme ve Diyetetik Bölümü, 1985
Lokman Hekim Üniversitesi, Beslenme ve Diyetetik Bölümü Başkanı
Türkiye Diyetisyenler Derneği Başkanı
http://www.tdd.org.tr/

Hacettepe Üniversitesi Edebiyat Fakültesi, Psikoloji Bölümü
İTÜ İnşaat Fakültesi, 1981
İstanbul Teknik Üniversiteliler Birliği Derneği-Vakfı Başkanı
http://www.itubirlik.org.tr/index.asp?sayfa=280

KORAY ÖZER
Hacettepe Üniversitesi, Mühendislik Fak.
Fizik Mühendisliği Bölümü, 1986
Bilgi Güvenliği Yönetişimi / Yazar
kozerk@gmail.com
https://www.linkedin.com/in/koray-%C3%B6zer-0a157673

AYŞE ARKÜN
Ressam
a_arkun@yahoo.com
Hacettepe Üniversitesi Güzel Sanatlar Fakültesi
Resim Bölümü, 2005
http://www.aysearkun.com/

SERPİL ARŞİRAY
arsirayserpil@gmail.com
CNO Danışmanlık
Hacettepe Üniversitesi Edebiyat Fakültesi
Psikoloji Bölümü, 1979
https://www.linkedin.com/in/serpil-yurttaş-arşiray-24349891

DENETİM KURULU (ASIL)

	VURAL RIZA İBRİŞİM Pupa Design, Yönetici vural.ibrisim@gmail.com Hacettepe Üniversitesi Fen Fakültesi Matematik Bölümü, 1979
	SENAİ ARLI senaiarli@yahoo.com.tr Hacettepe Üniversitesi Fen Fakültesi Matematik Bölümü, 1982
	Av. ÜMİT SÜHA ÜNAL Ümit Süha Ünal Avukatlık ve Danışmanlık Bürosu, Avukat usuhaunal@gmail.com Hacettepe Üniversitesi Hukuk Fakültesi, 2016

DENETİM KURULU ÜYELERİ (YEDEK)

	SEZAYİ SAPTAŞ sezai.saptas@gmail.com Hacettepe Üniversitesi Fen Fakültesi Matematik Bölümü, 1981
	GÖKHAN ERZURUMLUOĞLU TBD Ankara Şb. Başkanı gokhan.erzurumluoglu@gmail.com Hacettepe Üniversitesi Müh. Fakültesi Gıda Müh. Bölümü, 1993
	Y. MUTLU PAYASLIOĞLU Bilişim Danışmanı, Adli Bilişim Bilirkişisi mutlup@yahoo.com Hacettepe Üniversitesi Mühendislik Fakültesi Bilgisayar Bilimleri Müh. Bölümü, 1989

DİSİPLİN KURULU (ASIL)

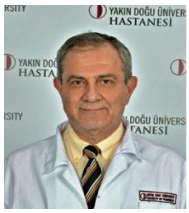	**Dr. MEHMET İLKER GELİŞEN** Yakın Doğu Üniversitesi Eczacılık Fakültesi Öğretim Üyesi, NEU igelisen@yahoo.com Hacettepe Üniversitesi Tıp Fakültesi, 1977
	Prof. Dr. GÜLER EKMEKÇİ gulere@hacettepe.edu.tr Hacettepe Üniversitesi Fen Fakültesi Biyoloji Bölümü, 1982
	Doç. Dr. LEVENT BİNGÖL leventb@gazi.edu.tr Hacettepe Üniversitesi Fen ve Müh. Fakültesi Biyoloji Bölümü, 1971

DİSİPLİN KURULU (YEDEK)

	FAİKA BELGİN AKSU Türk Dil Kurumu,Türk Dili Uzmanı belgintezcanaksu@gmail.com Hacettepe Üniversitesi Edebiyat Fakültesi Türk Dili ve Edebiyatı Bölümü, 1990
	Doç. Dr. EROL OLCAY Hacettepe Üniversitesi Teknokent TTM, HİK Projesi Tanıtım Uzmanı neciperololcay@gmail.com Hacettepe Üniversitesi Sosyal Bilimler Fakültesi Bilgi ve Belge Yönetimi, 1980
	İSMAİL AKDEMİR İzmir Erişim Bilgisayar Ticaret ve Sanayi Ltd. Şti., Genel Md. iakdemir@izmirerisim.com Hacettepe Üniversitesi Fen Fakültesi Matematik Bölümü, 1980

DÜNDEN BUGÜNE YÖNETİM KURULU ÜYELERİ

Dünden bugüne HÜMED Merkez Yönetim Kurulu Üyeleri (1-12. Dönem)

KURULUŞ DÖNEMİ ve KURUCULAR (24.3.1999 - 27.11.1999)
Prof. Dr. Süleyman SAĞLAM (Başkan)
Prof. Dr. H. Zafer DURUSOY (Başkan Yrd.)
Prof. Dr. Müberra BABAOĞUL (Sekreter Ü.)
Doç. Dr. Sibel BOZBEYOĞLU (Sayman)
Prof. Dr. Sedef KIR (Üye)
Prof. Dr. Sırrı KES (Üye)
Dr. Ümit ÜLKÜER (Üye)

1. DÖNEM (27.11.1999 – 21.10.2001)
Prof. Dr. H. Zafer DURUSOY (Başkan)
Hayati GÜNEŞ (Başkan Yrd.)
Doç. Dr. Hüsnü AKSOY (Sekreter Üye)
Gülhan BODUR ÖZDEN (Sayman)
Prof. Dr. Osman Taha KÖSEOĞLU (Üye)
Prof. Dr. Müberra BABAOĞUL (Üye)
Yrd. Doç. Dr. Berna GÜCÜM (Üye)

2. DÖNEM (21.10.2001 – 24.10.2003)
Prof. Dr. Osman Taha KÖSEOĞLU (Başkan)
Prof. Dr. Müberra BABAOĞUL (Başkan Y)
Doç. Dr. Hüsnü AKSOY (Genel Sekreter)
Ahmet ANILDI (Sayman)
Yrd. Doç. Dr. Berna GÜCÜM (Üye)
Özgür SATICI (Üye)
Esra ELAGÖZ (Üye)

3. DÖNEM (24.10.2003 – 28.10.2005)
Prof. Dr. N. Sezgin İLGİ (Başkan)
Dr. Dt. Erdal ERGÜNOL (Başkan Yrd.)
Doç. Dr. Hüsnü AKSOY (Genel Sekreter)
Ahmet ANILDI (Sayman)
Prof. Dr. Müberra BABAOĞUL (Üye)
Prof. Dr. Hülya KAYIHAN (Üye)
Doç. Dr. Berna GÜCÜM (Üye)

4. DÖNEM (28.10.2005 – 26.10.2007)
Prof. Dr. N. Sezgin İLGİ (Başkan)
Dr. Dt. Erdal ERGÜNOL (Başkan Yrd.)
Prof. Dr. Hülya KAYIHAN (Genel Sek.)
Ahmet ANILDI (Sayman)
Doç. Dr. Berna GÜCÜM (Üye)
Dr. Nükhet AKIN (Üye)
A. Esra ÖZKAN (Üye)

5. DÖNEM (26.10.2007 – 23.10.2009)
Prof. Dr. N. Sezgin İLGİ (Başkan)
Prof. Dr. Hülya KAYIHAN (Başkan Yrd.)
Cengiz BEKTAŞOĞLU (Genel Sekreter)
Dr. Selahattin ÇELİKKAYA (Sayman)
Doç. Dr. Berna GÜCÜM (Üye)
Dr. Nükhet AKIN (Üye)
Dr. Dt. Erdal ERGÜNOL (Üye)

6. DÖNEM (23.10.2009 – 03.04.2011)
Prof. Dr. Hülya KAYIHAN (Başkan)
Dr. Selahattin ÇELİKKAYA (Başkan Yrd.)
Umut KARABİBER (Genel Sekreter)
Prof. Dr. Ayşe KARADUMAN (Sayman)
İ. İlker TABAK (Üye)
Süzülay HAZAR (Üye)
Hakan KEÇE (Üye)

7. DÖNEM (03.04.2011- 14.05.2013)
Prof. Dr. Hülya KAYIHAN (Başkan)
Dr. Selahattin ÇELİKKAYA (Başkan Yrd.)
Süzülay HAZAR (Genel Sekreter)
Prof. Dr. Ayşe KARADUMAN (Sayman)
Ahmet AYVALI (Üye)
İ. İlker TABAK (Üye)
Coşkun DOLANBAY (Üye)
Hakan KEÇE (Üye)
Meltem SARI (Üye)

8. DÖNEM (14.05.2013 – 20.06.2015)
Şerafettin Nezih KULEYİN (Başkan)
Dr. Yüksel VARDAR (Başkan Yrd.)
Ayhan Demet LAÇİNOK (Genel Sekreter)
Ruşen ÖZYURT (Sayman)
Bülent TIRPANALAN (Üye)
Dilek MENEMENLİOĞLU (Üye)
Nezir AYKAÇ (Üye)
Fehmi DOĞAN (Üye)
Yümni Mutlu PAYASLIOĞLU (Üye)

9. DÖNEM (20.06.2015 – 27.03.2017)
Şerafettin Nezih KULEYİN (Başkan)
Nezir AYKAÇ (Başkan Yrd.)
Faika Belgin AKSU (Genel Sekreter)
Bülent TIRPANALAN (Sayman)
Dilek MENEMENLİOĞLU (Üye)
İsmail AKDEMİR (Üye)
Reha EBRİŞİM (Üye)
Tuncay BİLMEZ (Üye)
Volkan ÇELİK (Üye)

10. DÖNEM (27.3.2017 – 15.3.2019)
İ. İlker TABAK (Başkan)
Nezir AYKAÇ (Başkan Yrd.)
F. Belgin TEZCAN AKSU (Genel Sekreter)
Sebahat ÜREYİL (Sayman)
Prof. Dr. Selçuk DAĞDELEN (Üye)
Ali Hakan DÜZ (Üye)
Doç. Dr. M. Barış GÜNCÜ (Üye)
Av. Ümit Süha ÜNAL (Üye)
Prof. Dr. Betül ARICA YEGİN (Üye)

11. DÖNEM (15.3.2019 – 29.3.2021)
İ. İlker TABAK (Başkan)
Nezir AYKAÇ (Başkan Yrd.)
F. Belgin TEZCAN AKSU (Genel Sekreter)
Sebahat ÜREYİL (Sayman)
Prof. Dr. Selçuk DAĞDELEN (Üye)
Prof. Dr. Rahime ŞİMŞEK (Üye)
Doç. Dr. Dt. Güliz AKTAŞ (Üye)
Ş. Anıl ÇİL (Üye)
Av. Ümit Süha ÜNAL (Üye)

12. DÖNEM (29.3.2021 – 26.3.2023)
İ. İlker TABAK (Başkan)
Prof. Dr. Selçuk DAĞDELEN (Başkan Yrd.)
Prof. Dr. Rahime ŞİMŞEK (Genel Sekreter)
Sebahat ÜREYİL (Sayman)
Doç. Dr. Dt. Güliz AKTAŞ
Rıza Doruk ERCAN
Hakan ACARTÜRK
Av. Sanem KÜÇÜKARZUMAN
Arş. Gör. Eda EREN

ANILARDA YAŞAYANLAR

Deprem felaketinde yitirdiğimiz Hacettepelilerin dışında HÜMED 12. Döneminde aramızdan ayrılan değerli tüm Hacettepelileri saygı ve özlemle anıyor, başta aileleri olmak üzere tüm sevenlerine başsağlığı, sabır ve uzun ömürler diliyoruz…

HÜMED Yönetim Kurulu

Emekli Öğr. Gör. Prof. Dr. Ersoy Akıncı	İktisadi İdari Bilimler Fakültesi	İktisat Bölümü	30.04.2021
Öğr. Gör. Şenol Öcal	Yabancı Diller Yüksek Okulu	Yabancı Diller Yüksek Okulu (Öğretim Görevlisi)	12.05.2021
Emekli Öğr. Gör. Dr. Fahrettin Arslan	Yabancı Diller Yüksek Okulu	Yabancı diller yüksek okulu	17.05.2021
Emekli Öğr. Gör. Prof. Dr. Muzaffer Baykal	Tıp Fakültesi	Klinik Patoloji	12.07.2021
Emekli Öğr. Gör. Prof. Dr. Güneri Akalın	İktisadi İdari Bilimler Fakültesi	Maliye Bölümü	29.07.2021
Emekli Öğr. Gör. Yrd. Doç. Dr. Özkan Göksu	Edebiyat fakültesi	Fransız dili v e Edebiyatı	7.08.2021
Emekli Öğr. Gör. Prof. Dr. Ahmet Noyan	Fen Fakültesi	Biyoloji Bölümü	14.08.2021
Prof. Dr. Engin Özgen	Edebiyat fakültesi	Arkeoloji Bölümü	3.09.2021
Öğr. Gör. Prof. Dr. Bahaettin Cengiz	Fen Fakültesi	Matematik Bölümü	6.09.2021
Emekli Öğr. Gör. Prof. Dr. Engin Kendi	Mühendislik Fakültesi	Fizik Mühendisliği Bölümü	18.09.2021
Öğr. Gör. Prof. Dr. Bülent Tırnaksız	Tıp Fakültesi	Genel Cerrahi Ana Bilim Dalı	20.09.2021
Emekli Öğr. Gör. Prof. Dr. Sabiha Aysun	Tıp Fakültesi	Çocuk Sağlığı ve Hastalıkları Ana Bilim Dalı Pediatrik Nöroloji Bilim Dalı	7.10.2021
Öğr. El. Em. Bando Albay Abdurrahman Said Kutlu	Ankara Devlet Konservatuvarı	Kompozisyon ve Orkestra Şefliği Ana Sanat Dalı Bando Şefliği Sanat Dalı	24.10.2021
Emekli Öğr. Gör. Prof. Dr. Mehmet Tevfik Ütine	Mühendislik Fakültesi	Maden Mühendisliği Bölümü	18.11.2021
Hasan Can Çoban	Hemşirelik Fakültesi	Hemşirelik Bölümü 3'üncü sınıf öğrencisi	04.04.2022
Taha Öztürk	Mühendislik Fakültesi	İnşaat Mühendisliği Bölümü öğrencisi	15.08.2022
Doç. Dr. Murat Erdoğan	Tıp Fakültesi	İç Hastalıkları ve Yoğun Bakım Uzmanı	14.01.2023
Doç. Dr. Serhat Küçük	Edebiyat fakültesi	Tarih bölümü	31.01.2023
Prof. Dr. Burhanettin Oral	Mühendislik Fakültesi	Fizik Mühendisliği Bölümü	28.01.2023

YÖNETİM KURULU ÇALIŞMALARI

12. Dönem boyunca, 2021 yılı Mart ayından sonra **33 adet** Yönetim Kurulu Toplantısı yapıldı ve **121** adet karar alındı. Zaman zaman yüz yüze toplantı yapılamamış olup bazı kararlar sanal ortamdan alınmıştır. Yönetim Kurulu gerek yapılan etkinliklerde gerekse özel olarak yapılan sanal görüşmeler yoluyla toplanarak bilgilendirilmiş olup bu dönemde **379** yeni üye kaydı yapılırken toplam **103 kişi** üyelikten ayrıldı. Önceki dönemlerde istifa ve vefat nedeniyle üye kütüğünden düşmeyen 37 üyemiz de kütükten düşülmüştür. Üye sayımız, dönem sonunda **5653** oldu. Toplantı tarihleri ve alınan kararların konu ve sayıları ile, üyeliklere ilişkin bilgiler aşağıdaki tabloda yer almaktadır. 2021-22 akademik yılında **78**, 2022-23 akademik yılında **96** öğrenci burs fonumuzdan yararlanmıştır.

HÜMED YÖNETİM KURULU TOPLANTILARI

Sıra	Tarih	Toplantı No	Karar Sayısı	Yeni Üyelik (+)	Ayrılan Üye (-)	Karar Konusu
1	30.03.2021	220	1	-	-	Görev dağılımı; yetkilendirme
2	30.03.2021	221	1	-	-	Yönetim Kurulu Başkanı ve Sayman Üyeye yetki verilmesi (Bankalar için yetkilendirme)
3	30.03.2021	222	3	14	-	Yeni üyelikler ile aidat bedeli ve ödeme koşulları
4	01.04.2021	223	12	2	3	Sanal ortamda toplantı yapma; Strateji Planı hazırlığı; HÜ sosyal tesis işletme talebi çalışması; mezun grupları ile temas; öğrencilere mentörlük; denetleme kurulu üyelerinin toplantılara daveti
5	15.04.2021	224	9	3	6	Yeni üyelikler, ayrılmalar; 23 Nisan etkinliği; 23 Nisan Çocuk Ormanı; öğrenci ve mezunlara erişim çalışmaları
6	23.04.2021	225	4	5	2	HÜMED Stratejileri sunumu; sosyal medya uzmanı bulma
7	08.05.2021	226	18	2	1	Kreatif ajans kurma; Mehmet Ceyhan ile söyleşi; Mor Koltuk sohbet toplantıları; Hacettepeliler Veri Tabanı oluşturma; Rektör ziyareti; ISBN alınması hazırlığı; AIESEC Ankara ile Hümed- v-Gündem etkinliği; 8 Temmuz Dünya Hacettepeliler Günü Etkinliği hazırlıkları; HÜSİAD platformu; HÜ Kariyer Merkezi; Nezir Aykaç'ın YK Danışmanlığı; Hacettepe Token Projesi
8	13.06.2021	227	4	3	3	Rektörle yapılan görüşme değerlendirmesi; Sosyal Tesis yapımı projesi; HÜ markalı ürün satışı; HÜMED Sosyal Ağı (HUMAP) uygulaması.
9	07.07.2021	228	3	3	3	HÜ arazi tahsisi olurluk raporu
10	07.07.2021	229	2	-	16 (12)	Eski istifa (16 üye) ve vefat nedeniyle (12 üye) üyelikleri düşen üyelerin kütüğe işlenmesi
11	31.08.2021	230	4	14	3 (6)	Önceki dönemlerde vefat nedeniyle üyelikleri düşen üyelerin (6 üye) kütüğe işlenmesi; Mezuniyet töreni katılımı

12	28.09.2021	231	6	27	1	HÜ Mezunlar Ormanı fidan dikimi hazırlığı; 100. Yılında Türkiye Konferansları; TEYDEB Tanıtım Semineri; Bayındır Sağlık Grubu ile anlaşma.
13	16.11.2021	232	2	29	13	Üyelikler, istifalar
14	28.12.2021	233	5	27	15	BTF ile burs bağışı sözleşmesi; Burs bağışı kampanyası; Aidat borcu hatırlatma mesajı
15	01.02.2022	234	3	17	4	Üyelikler ve istifalar; Ofis çalışanı ücreti
16	24.02.2022	235	2	12	3	Üyelikler ve istifalar
17	16.03.2022	236	3	4	-	2021 dernek beyannamesi verilmesi; Mezunlar buluşması hazırlıkları
18	21.04.2022	237	4	8	4	HÜ Biyoloji 50. Yıl Mezunları organizasyonu; HÜ Mezunlar Buluşması 2022 için Üniversite İşbirliği girişimi
19	25.05.2022	238	4	20	3	Mezuniyet Törenleri katılımı için yazı; Burs verilmesi
20	08.06.2022	239	1	8	-	Yeni üyelikler
21	22.06.2022	240	1	-	-	HÜMED İktisadi İşletmesi Kuruluşu ve Yönetmeliği
22	22.07.2022	241	2	21	3	Yeni üyelikler, istifalar
23	23.08.2022	242	3	20	3	Yeni dönem burs bedeli; üyelikler, istifalar
24	15.09.2022	243	1	-	-	HÜMED Basketbol Branşı Spor Tüzel Kişiliği'nin kapatılması ve ilgili yerlere bildirilmesi
25	15.09.2022	244	2	15	2	Yeni üyelikler, istifalar
26	04.11.2022	245	4	-	-	HÜMED İktisadi İşletmesi banka hesapları yetkilendirmesi; HÜMED İktisadi İşletmesi kira sözleşmesi; Burslu öğrencilerle kahvaltıda buluşma; HÜMED İstanbul Şubesi'ne İktisadi İşletme işleyişi bilgilendirme görüşmesi ziyareti
27	23.11.2022	246	4	52	31	DERBİS üzerinden istifa edenlerin (28 üye) diğerlerinin istifalarının kabulüne; yeni üyeler; Fen Fak. Matematik Bölümü 1992 mezunlarından Fatma Arzu Akkaya'nın SINIF TEMSİLCİSİ olarak görevlendirilmesi
28	23.11.2022	247	1	-	-	Ankara Kalkınma Ajansı projelerine başvuru yapma yetkileri verilmesi
29	13.01.2023	1 (248)	4	15	2	Girişim'23 Etkinliğinde destekleyen kuruluş olma; Üye Kimlik Kartları'nın tasarımının yenilenmesine
30	06.02.2023	2 (249)	5	-	1	6 Şubat 2023 günü yapılan İl STK Müdürlüğü Denetiminde belirtildiği üzere, 2023 yılı için Dernek sekreteri Süheyla Demir'e makbuz imzalama ve para toplama yetkisi verilmesine; Kahramanmaraş merkezli depremler nedeniyle yardım ve destek konusunda her türlü iş birliğinin yapılmasına; Deprem destekleri kapsamında HÜMED İstanbul Şb tarafından burs verilmesine; BTF ile burs bağışı konusunda sözleşme imzalanmasına
31	24.02.2023	3 (250)	1	-	-	Adres değişikliği
32	03.03.2023	4 (251)	1	58	-	Yeni üyeler
33	03.03.2023	5 (252)	1	-	-	13. Olağan Genel Kurul kararı

HÜMED 12. OLAĞAN GENEL KURULU YAPILDI

HÜMED 12. Olağan Genel Kurulu üyelerimizin katılımı ile HÜ Rektörlük Binası Eski Senato Salonu'nda yapıldı.

HÜMED YK Başkanı İ. İlker Tabak'ın açılışını yaptığı Genel Kurul'da Divan Kurulu Nezih Kuleyin (Divan K. Bşk.), Gökhan Erzurumluoğlu (Bşk. v.) ve Koray Özer'den (Yazman üye) oluştu.

11. Dönem Yönetim Kurulu çalışmaları hakkında bilgi veren İ. İlker Tabak çalışmalarda yer alan, katkı veren tüm üye ve yöneticilere teşekkür etti. Denetim Kurulu raporu ve mali tablolar hakkında bilgi verildi.

11. Dönem Yönetim ve Denetim Kurulu çalışmalarının oy birliği ile ibra edilmesinin ardından gündemin diğer maddelerine geçildi.

Genel Kurul'da üyelerimizden Prof. Dr. Ayten Kaplan tarafından bestelenen **Hacettepe Marşı** da üyelerle paylaşıldı. Marşı dinlemek için buraya tıklayınız.

Yeni dönem yönetim, denetim ve disiplin kurulu üyeleri oy birliği ile seçildi.

2021-2023 yılları için de giriş aidatı 60.- TL, yıllık aidat da 2022 yılı başından itibaren 90.- TL olarak belirlendi.

Genel Kurul'da 2017 ve sonrası (5 yıllık) üye aidatı borcunu 31.12.2021 tarihine kadar ödeyen üyelerin 5 yılı aşan birikmiş aidat borçlarının ibra edilmesi de kararlaştırıldı.

Genel Kurul'da sunulan HÜMED 11. Dönem Çalışma Raporuna web sayfamızdan ulaşabilirsiniz.

Dilek ve önerilerin ardından Genel Kurul tamamlandı.

HÜMED 12. DÖNEM (29.03.2021 – 2023) MERKEZ YÖNETİM, DENETLEME ve DİSİPLİN KURULLARI

YÖNETİM KURULU
İ. İlker Tabak (Yönetim Kurulu Başkanı)
Prof. Dr. Selçuk Dağdelen (Başkan Yrd.)
Prof. Dr. Rahime Şimşek (Genel Sekreter)
Sebahat Üreyil (Sayman)
Doç. Dr. Dt. Güliz Aktaş (Üye)
Rıza Doruk Ercan (Üye)
Hakan Acartürk (Üye)
Av. Sanem Küçükarzuman (Üye)
Eda Eren (Üye)

YÖNETİM KURULU (Yedek)
Doç. Dr. Ayhan Dağ
Ş. Serap Çatalpınar
Koray Özer
Ayşe Arkün
Serpil Arşiray

DENETLEME KURULU
Vural Rıza İbrişim
Senai Arlı
Av. Ümit Süha Ünal

DENETLEME KURULU YEDEK
Sezayi Saptaş
Gökhan Erzurumluoğlu
Y. Mutlu Payaslıoğlu

DİSİPLİN KURULU
Dr. Mehmet İlker Gelişen
Prof. Dr. Güler Ekmekçi
Doç. Dr. Levent Bingöl

DİSİPLİN KURULU YEDEK
Faika Belgin Aksu
Dr. Erol Olcay
İsmail Akdemir

DEPREMZEDELERE YARDIM ÇALIŞMALARI

6 Şubat 2023 günü Kahramanmaraş merkezli depremlerden etkilenen depremzedeler için, birçok STK gibi YARDIM TOPLAMA İZNİMİZ OLMADIĞINDAN(!), başta barınma ve psikolojik destek olmak üzere sağlanabilecek YARDIMLARI YAPABİLECEK kişi ve kurumların belirlenmesi amacıyla bilgi formu hazırlayıp koordinasyon çalışması başlatılmıştır.

HUMED - DEPREMZEDELERE YARDIM YAPACAKLAR İÇİN BİLGİ FORMU

YARDIM YAPANLAR İÇİNDİR

Kahramanmaraş ve çevre illerimizde meydana gelen ve tüm Türkiye'yi yasa boğan depremden etkilenenlere yapılabilecek yardımlar için bilgi formu.

Yapılabilecek yardımlara ilişkin bilgiler HÜMED tarafından ilgililere ulaştırılacak olup bu çalışma yardım yapan ile yardıma gereksinim duyanlar arasında köprü kurmak amaçlıdır.

Geçmiş olsun Türkiye...

ilkertabak@gmail.com Hesap değiştir

* Gerekli

E-posta *

E-posta adresiniz

Whatsapp başta olmak üzere sosyal medyada ilgili gruplarla temas kurulmuş; deprem bölgesindeki üyelerimize ulaşılmış durumları hakkında bilgi alınmış ve burs vermekte olduğumuz öğrencilerimizle de görüşülerek durumları öğrenilmiştir.

İşbirliği içinde olduğumuz STK'lar ve platformlar üzerinden tarafımıza gelen yardım istekleri değerlendirilmiş; HÜ Biyoloji Bölümü'nde kurulan yardım toplama alanına benzer bir ortamın Sıhhiye

yerleşkesinde de yapılması için HÜ Genel Sekreterliği ile temas kurulmuş; Sıhhiye yerleşkesinde Açık Amfi'de yapılan yardım toplama çalışmalarına ilişkin bilgiler paylaşılmıştır.

Depremzede öğrencilerimiz için BTF tarafından sağlanan bilgisayar bağışının öğrencilerimize ulaştırılması için çalışmalar başlatılmıştır; sürdürülmektedir.

Alan uzmanları ile birlikte Psiko-Sosyal Destek çalışması için ilk adımlar atılmıştır. Bu konuda üyelerimizden HÜ Psikoloji Bölümü mezunu ve İTÜBİRLİK Vakfı Bşk. Serap Çatalpınar, Türk Hemşireler Derneği Bşk. HÜ Hemş. Fak. Psikiyatri Hemşireliği ABD, Öğretim Üyesi Doç. Dr. Azize Atlı Özbaş ve HÜ Psikoloji Bölümü Öğretim Üyesi Doç. Dr. Sevginar Vatan ile HÜMED YK Üyesi Arş. Gör. Eda Eren ve HÜMED Genel Sekreteri Prof. Dr. Rahime Şimşek ile bir takım oluşturulmuştur. Destek çalışmalarının Nisan ayı içinde başlatılması planlanmıştır.

Ayrıca, kendi çabaları ile iletişim grupları kurarak yardım ve destek organizasyonu yapan üyelerimize kurumsal katkı sağlamak üzere işbirlikleri yapılmıştır.

Ankara Tabip Odası ve Ankara Ecza Odası tarafından başlatılan "İlaç Yardımı" kampanyasına ilişkin duyuru yapılmıştır.

Deprem bölgesinde uzun soluklu yapılacak çalışmalar için planlamalar ve eylemler sürdürülmelidir.

HÜMED SPOR KULÜBÜ

İktisadi İşletme kurmak için gereken Dernek Faaliyet Belgesi almak üzere DERBİS üzerinden işlem yapmak istediğimizde "7405 Transfer" yarısı ile karşılaşılmış; durum araştırılınca 26 Nisan 2022 tarihli ve 31821 sayılı Resmi Gazete'de yayımlanan 7405 sayılı "Spor Kulüpleri ve Federasyonları Kanunu" gereğince derneğimizin re'sen "Spor Kulübü" statüsüne dönüştürülerek, İçişleri Bakanlığı'ndan Gençlik ve Spor Bakanlığı'nın kapsamına alındığını öğrendik. Söz konusu yasadan etkilenen dernekler arasında olduğumuzu "dernek" olarak kalmak istediğimize ilişkin itirazın süresi geçtikten sonra öğrendik. Bu duruma ilişkin yapılabilecekleri hızla öğrenip itiraz dilekçemizi Gençlik ve Spor Bakanlığı'na ve Ankara İl Sivil Toplumla İlişkiler Müdürlüğü'ne ilettik.

> "HÜMED Yönetim Kurulu'nun almış 2011 yılında almış olduğu karar ile "Basketbol" dalında spor faaliyetine katılmak üzere "Spor Kulübü Tescili" yapılmıştır. Ancak, bu tescili izleyen dönem(ler) içinde herhangi bir spor faaliyetinde bulunulmamış ve herhangi bir spor faaliyetine lisanslı faal sporcular ile katılımımız olmamıştır. Uzun süredir söz konusu branşta faal sporcularımız da bulunmamaktadır. Aradan geçen 11 yılda da durumumuzda bir değişiklik söz konusu olmamıştır.
>
> Spor Kulübü tescilinin yapılmış olduğu 2011 yılında geçerli olan (1 Temmuz 1999 tarih ve 23742 sayılı Resmi Gazete'de yayımlanan) "*Spor Kulüpleri Tescil Yönetmeliği"nin 19. maddesinde de yer aldığı üzere "Arka arkaya iki sezon [2 yıl] faaliyette bulunmayan kulüplerin faaliyet göstermedikleri spor dalı tescileri İPTAL EDİLİR.*" hükmü gereğince "Spor Kulübü" tescilimizin İPTAL EDİLEREK, faaliyetlerimizin önceki STK sicil, kütük ve kayıtlarımız ile DERNEK OLARAK sürdürülmesi için gereğinin yapılmasını diler, ilgililere emir müsadelerinize arz ederiz."

İtirazımız üzerine başlayan süreç sonunda 1 Kasım 2022 günü tarafımıza gelen yazı ile yeniden DERNEK OLARAK çalışmalarımızı sürdürmeye başladık.

GSB yetkilileri ile yapmış olduğumuz görüşmeler sırasında başlattığımız itiraz ve dilekçe kapsamımız sayesinde benzer durumdaki birçok STK'nın durumunun düzeltildiğini de öğrendik.

HÜMED kurulduğu günden beri dernek olarak çalışmalarını sürdürmektedir…

23 Nisan Çocuk Ormanı Kuruyoruz

Hacettepe Üniversitesi Mezunlar Ormanı kapsamında dikilecek fidanlarla yarının ulu çınarları bugünün genç fidanları çocuklarımız adına 23 NİSAN ÇOCUK ORMANI kuruyoruz… Çocuklarımız adına yapacağınız köklü bağışlar için desteğinizi bekliyoruz.

Bağış yapmak için TIKLAYINIZ

23 Nisan için Çocuklarımızdan Video Mesajları

HÜMED 23 Nisan Kutlamalarında kullanılmak üzere paylaşılan **Çocuklarımızın Video Mesajlarını (60 sn) Youtube kanalımızdan ya da web sayfamızdan izleyebilirsiniz.**

HÜMED Yönetim Kurulu

UYGARLIK DERGİSİ 2. SAYISI YAYIMLANDI

Hacettepe Üniversitesi Atatürkçü Düşünce Topluluğu tarafından ilki 19 Mayıs 2020'de yayımlanan UYGARLIK DERGİSİ 2. sayısı ile yine 19 Mayıs'ta okuyucusuyla buluştu.

Derginin bu sayısında HÜMED Yönetim Kurulu Başkanı İ. İlker Tabak'ın kaleme aldığı "Hacettepeli Olmak Demek" adlı yazı da yer aldı.

Dergiye emek verenleri kutluyor başarılarının devamını diliyoruz.

HÜMED Yönetim Kurulu

Orman Yangınlarında Zarar Görenler Yararına Bağış Kampanyası

Orman Yangınlarında ciğerlerimiz yandı... Bu son olsun!

Yurdumuzda yaşanan orman yangınlarını büyük bir üzüntüyle izliyoruz. Söndürme çalışmalarındaki görevlilere şükranlarımızı sunuyor, bu felakette hayatını kaybedenlere Allah'tan rahmet diliyoruz. Yangınları söndürmek için çalışanların fedakârlıklarını unutmayacağız.#GeçmişOlsun

Ülkemizin birçok yerinde aynı anda çıkan orman yangınlarından etkilenen insanlarımız ve tüm doğa yararına kullanılmak üzere Hacettepe Üniversitesi Mezunlar Derneği (HÜMED) tarafından fidan bağış kampanyası düzenlenmiştir.

Siz de bağışlarınızla yaralarımızın sarılmasına katkıda bulunabilir; etkilenen insanlarımız ve doğa için destek olabilirsiniz.

1 Fidan : 19 TL

5 fidan : 85 TL

10 fidan : 150 TL

KKTC ile Türkiye Arasında Yüzülen Akdeniz Barış Parkuru Ödül Töreni Yapıldı

Hacettepe Üniversitesi Gençlik ve Spor Kulübü Master Yüzme Takımı'nın bu yıl 3'üncüsünü düzenlediği, Türkiye ile KKTC arasında çift yönlü yüzülen ve Akdeniz Barış Parkuru olarak adlandırılan organizasyonun ödül töreni bugün (1 Eylül 2021) Girne Turizm Limanı'nda yapıldı.

Ödül törenine Cumhurbaşkanı Ersin Tatar, Türkiye Cumhuriyeti Lefkoşa Büyükelçisi Ali Murat Başçeri, Başbakan Yardımcısı Ekonomi ve Enerji Bakanı Erhan Arıklı, Girne Belediye Başkanı Nidai Güngördü, yüzücüler, takım yetkilileri katıldı.

Törende Cumhurbaşkanı Ersin Tatar, Başbakan Yardımcısı Ekonomi ve Enerji Bakanı Erhan Arıklı, Cumhurbaşkanlığı Spor Danışmanı Sertaç Bozatlı, Hacettepe Üniversitesi Gençlik ve Spor Kulübü Master Yüzme Takımı Başkanı Hüseyin Kuriş konuşma yaptı. Konuşmaların ardından sporculara madalyaları ve etkinliğe destek verenlere teşekkür plaketleri takdim edildi.

Yüzücülerin Barış parkurunu 27 saate tamamlayarak rekor kırdığı bildirildi.

Cumhurbaşkanı Ersin Tatar, Türkiye'den sporcular ve yabancı sprocuların bir arada yarıştığını söyleyerek, Türkiye ile KKTC arasında bağların güçlenmesinin önemli olduğunu belirtti.

Etkinliğin başarısında vurgu yapan Tatar, dünyaya KKTC'nin ilelebet varlığını sürdüreceği mesajının verildiğini kaydetti.

Sporda ambargoların insan haklarına aykırı olduğunu belirten Tatar, bu parkurun geleneksel hale gelmesi ve uluslararası bir parkur olarak tanınmasının KKTC'yi uluslararası platformlarda önemli bir noktaya getireceğini ifade etti.

Tatar, Doğu Akdeniz'de bir mücadele verildiğini, bu bağlamda Türkiye ile KKTC arasındaki bağların güçlenmeye devam ettiğini belirtti.

KKTC'nin Türkiye ile birlikte iki ayrı egemen eşit devlete yönelik çözüm iradesini sürdürdüğünü dile getiren Tatar, Türkiye'nin ve Türk Silahlı Kuvvetleri'nin adadaki varlığının barışın teminatı olduğunu kaydetti.

Tatar, etkinliği düzenleyenler ve katılanlara teşekkür etti.

Törende KKTC temsilcimiz Sn. Dr. Mehmet İlker Gelişen de HÜMED adına yer aldı.

Hacettepe Teknokent'ten İki Yeni Park Açılışı

HÜMED Yönetim Kurulu Başkanı Sayın İ. İlker Tabak'ın da açılış töreninde yer aldığı, Hacettepe Teknokent'teki Beytepe ve Çamlık Parkları'nın açılış törenine çok sayıda davetli katıldı. 24 Eylül 2021 günü gerçekleşen açılış ile Hacettepelilerin Beytepe'de buluşacakları yeni yeşil alanlar hizmete girdi.

Hacettepe Teknokent'te Beytepe ve Çamlık Parkları'nın açılışı gerçekleştirildi. Hacettepe Üniversitesi Rektörü ve Hacettepe Teknokent Yönetim Kurulu Başkanı Prof. Dr. Mehmet Cahit Güran ile Hacettepe Teknokent Genel Müdürü Dr. Veysel Tiryaki ev sahipliğinde gerçekleştirilen açılışa çok sayıda davetli katıldı. Hacettepe Üniversitesi'nin rektör yardımcıları, dekanlar akademisyenler, Hacettepe Teknokent yönetim kurulu üyeleri, Teknokent firma temsilcileri ve çalışanlarının katılım gösterdiği etkinlikte, Hacettepe Üniversitesi Ankara Devlet Konservatuvarı hocaları ve öğrencilerinden oluşan orkestra tarafından verilen caz konseri büyük ilgi gördü.

Hacettepe Teknokent, bünyesindeki sosyal alanlar ve kullanılabilir yeşil alanları arttırmaya devam ediyor. Bölgede kullanılamaz durumda olan yeşil alanlar, park ve yürüyüş alanı olarak tekrar dizayn edildi. Hacettepe Teknokent bünyesinde 6 bin m2'lik Çamlık Parkı ve 16 bin m2'lik Beytepe Parkı, yürüyüş ve dinlenme alanı olarak Hacettepe Teknokent bünyesine kazandırıldı.

“Yeşil ve Sosyal Alanlarımızla da Örnek Olacağız”

Daha yaşanılabilir bir çevre için yeşil alanlara ihtiyaç duyduğumuzu dile getiren Genel Müdür Veysel Tiryaki şu ifadeleri kullandı:

“Hacettepe Teknokent başarılı firmaları ile Türkiye’nin en gözde teknokentlerinden biri olarak ülkemize ve Ankara’ya değer katmaya devam ediyor. Başarı inanmaktan, ekip olmaktan ve bir arada yüksek katma değer üreterek ülkemizin geleceğine yatırım yapmaktan geçiyor. Bunun için de ekonomik anlamda güçlü firmalara, çalışılabilir ve yaşanılabilir ortamlara ihtiyaç var. Biz Hacettepe Teknokent olarak yeşil alanlarımız, kültürel ve sosyal alanlarımız ile de örnek bir Teknokent olmayı hedefliyoruz. Yakın bir zamanda üniversitemizin sembolü olan geyiklerimizin özgürce dolaşabildiği, yaban hayvanlarının yer aldığı örnek bir parka kavuşacağımızın da müjdesini vermek istiyorum. Önümüzdeki süreçte Hacettepe Teknokent bünyesinde çalışmaktan insanların mutlu olacağı ortamları oluşturmaya devam edeceğiz inşallah.”

Hacettepe Üniversitesi Rektörü ve Hacettepe Teknokent Yönetim Kurulu Başkanı Prof. Dr. Mehmet Cahit Güran da emeği geçen herkese teşekkür ederek şunları söyledi:

“Yaklaşık bir buçuk yıl önce rektör olarak atandım. Hem üniversite tarafında hem teknokent yönetiminde çok uyumlu bir çalışma ortamı oluşturduk. Hacettepe Üniversitesi’nin devasa ve büyük bir üniversite olduğunu biliyoruz. Hacettepe Üniversitesi tarafında 12 bin kişi, Teknokent bünyesindeki firmalarda ise yaklaşık 5 bin kişi çalışıyor. Ailelerle birlikte neredeyse 60 bin insanı ilgilendiren bir yapı burası. Bu tür yeşil alanları artırarak, çalışanlarımızın nefes alacakları, burada olmaktan mutluluk duyacakları alanların sayısını artırmak için çaba harcıyoruz. Hacettepe Üniversitesi’nin sembolü geyiktir. Yeni bir park projesini daha hayata geçirerek, Beytepe kampüsünü, içinde geyiklerin dolaştığı bir mekana dönüştürmek istiyoruz. Çok yakında bu hayalimizin gerçeğe dönüştüğünü de göreceğiz inşallah. “

Yaza Veda Etkinliği

Açılış kurdelesinin kesilmesinin ardından Hacettepe Üniversitesi Ankara Devlet Konservatuvarı hocalarının ve öğrencilerinin oluşturduğu Hacettepe Caz Quartet orkestrası, katılımcılara eşsiz bir caz dinletisi sundu. Solistliğini Ceren Temel’in üstlendiği Hacettepe Caz Quartet topluluğunda kontrbasta Gökhan Över, piyanoda Berk Kurdoğlu, trombonda Savaş Şahin ve davulda Serkan Alagök, davetlilere unutulmaz bir müzik ziyafeti sundu.

Kaynak: https://www.hacettepeteknokent.com.tr/#!haber-detay/hacettepe-teknokentten-iki-yeni-park-acilisi

HACETTEPE
TEKNOKENT BEYTEPE PARKI
2021

HACETTEPE
TEKNOKENT ÇAMLIK PARKI
2021

HÜMED 23 Nisan Çocuk Ormanı * Fidan Dikme Etkinliği

Hacettepe Üniversitesi Mezunlar Derneği olarak “23 Nisan Çocuk Ormanı” için fidan dikmek üzere 21 Nisan 2022 Perşembe günü saat 13.30’da Ankara’da, Beytepe Yerleşkesi, Ankara Devlet Konservatuvarı yanında buluştuk.

Katılan ve katkı veren herkese çok teşekkür ederiz…

23 Nisan Ulusal egemenlik ve Çocuk Bayramı kutlu olsun!

HÜMED 23 NİSAN ÇOCUK ORMANI

HACETTEPE ÜNİVERSİTESİ
MEZUNLAR DERNEĞİ
23 NİSAN ÇOCUK ORMANI

23 NİSAN ÇOCUK ORMANI

Prof. Dr. A. Haluk Özen için Emeklilik Töreni Yapıldı

Hacettepe Üniversitesi'nde 2016-2020 yıllarında Rektörlük yapmış olan Prof. Dr. A. Haluk Özen için 17 Haziran 2022 günü HÜ Üroloji ABD tarafından Emeklilik Töreni düzenlendi.

Törene Haluk Özen'in ailesi, yakınları, çalışma arkadaşları, meslektaşları ile önceki Cumhurbaşkanlarımızdan Sayın Ahmet Necdet Sezer de katıldı.

Haluk Özen'in yaşam öyküsünün ardından söz alan çalışma arkadaşları duygu, düşünce ve anılarını paylaştılar.

Törenin sonunda söz alan Sayın Prof. Dr. A. Haluk Özen de duygu ve düşüncelerini paylaştı. Katılanlara çok teşekkür etti…

Hacettepe Üniversitesi Mezunlar Derneği olarak, aynı zamanda üyemiz de olan Sayın Özen'e derneğimize göstermiş olduğu ilgi, güven, destek ve katkıları için teşekkür ederek anı plaketi sunduk.

Prof. Dr. A. Haluk Özen ve ailesine yaşamlarının yeni döneminde sağlık, mutluluk ve esenlikler dileriz…

HÜMED Yönetim Kurulu

HÜ Tanıtım Günleri (29-31 Temmuz 2022)

Hacettepe Üniversitesi Tanıtım Günleri 29-31 Temmuz 2022 tarihlerinde Beytepe'de Tunçalp Özgen Kongre ve Kültür Merkezi'nde yapıldı.

HÜMED olarak katılımcılara mezuniyet sonrası hakkında bilgiler sunduk.

Seyirci Kalma İpleri Eline Al: Gelecek Gençlerde Projesi Kapanışı (Hacettepeliler Derneği)

Kapanış törenine davet edildiğimiz ve **Hacettepeliler Derneği** tarafından Kültür ve Turizm Bakanlığı destekleriyle yürütülen "Seyirci Kalma İpleri Eline Al" kültür ve gençlik projesinin kapanış programı 12 Kasım 2022 günü yapıldı.

Projede Hacettepeliler öğrenciler kukla yapımı ve gösterimi üzerine eğitim aldılar. Bu eğitimi de sosyal sorumluluk kapsamında bir Anaokulunda sunumunu gerçekleştirerek miniklerimizi ilk defa kukla ile tanıştırdılar. Proje kapsamında yaklaşık 30 Hacettepeli doğrudan atölye ve eğitim çalışmalarına katılmasının yanı sıra sosyal medya aracılığıyla projeden binlerce Hacettepeli faydalanmıştır.

HÜ Mezunlar Derneği olarak bizi törene davet eden Hacettepeliler Derneği YK Başlanı Sayın Fatih Diler ve dernek yöneticilerine teşekkür eder, başarılarının devamını dileri…

HÜMED YK

HÜMED Kahvaltı Buluşması…

HÜ Mezunlar Derneği (HÜMED) Kahvaltısında Öğrencilerimizle Buluştuk…

Burs fonu yararına düzenlediğimiz kahvaltılı buluşmamızda burs vermekte olduğumuz öğrencilerimizle buluştuk.

Mezunlarımızın bilgi ve deneyimlerini de aktardıkları bol bol sohbetli buluşmaya katılan, katkı veren ve her zaman destekleriyle yanımızda olan tüm paydaşlarımıza teşekkür ediyoruz.

HÜMED İstanbul Şubesi 7. Olağan Genel Kurulu * 29.01. 2023

HACETTEPE ÜNİVERSİTESİ MEZUNLAR DERNEĞİ
İSTANBUL ŞUBESİ 7. OLAĞAN GENEL KURULU

Hacettepe Üniversitesi Mezunlar Derneği İstanbul Şubesi 7. Olağan Genel Kurulu aşağıdaki gündemle 20 Ocak 2023 tarihinde çoğunluk aranarak, **29 Ocak 2023 tarihinde çoğunluk aranmaksızın** aşağıda belirtilen yer ve saatlerde gerçekleştirilecektir.

Gündem:

1. AÇILIŞ, DİVAN KURULU ve GÜNDEM
    1. Açılış ve Saygı Duruşu,
    2. Divan Kurulunun Seçimi ve Yetkilendirilmesi
    3. Gündemin Onaya Sunulması ve Kabulü
2. AÇILIŞ KONUŞMALARI
    1. Şube Yönetim Kurulu Başkanının Konuşması,
3. ÇALIŞMA RAPORLARININ SUNULMASI
    1. Şube Yönetim Kurulu Çalışma Raporunun Sunulması,
    2. HÜMED İstanbul Şubesi Gelir-Gider ve Bilançosunun Sunulması,
    3. Denetim Kurulu Raporunun Sunulması,
    4. Genel Kurula Sunulan Raporlar Üzerine Görüşlerin Alınması,
4. YÖNETİM ve DENETİM KURULLARI ÇALIŞMA RAPORLARININ KABULÜ ve KURULLARIN AKLANMASI
    1. Yönetim Kurulunun Aklanması,
    2. Denetim Kurulunun Aklanması,
5. BÜTÇE ÖNERİSİNİN GÖRÜŞÜLMESİ ve ONAYLANMASI
6. AYRILAN ÜYELERİN DURUMLARININ GÖRÜŞÜLMESİ
    1. Üyelikten İstifa Eden Üyelerin Üyelikten Ayrılmalarının Onaylanması,
    2. Diğer Şubelere Nakil Yoluyla Giden Üyelerin Üyelik Durumlarının Görüşülmesi
7. BÜTÇE ÖNERİSİNİN GÖRÜŞÜLMESİ ve ONAYLANMASI
    1. Gelecek Dönem Şube Çalışmaları İçin Önerilerin Alınması,

    2. Diğer Dilek ve Temenniler
8. SEÇİMLER
    1. Seçim Sandık Kurulu Oluşturulması ve Yetkilendirilmesi
    2. Aday Grupları Adına Tanıtım Konuşmaları
    3. Yönetim, Denetim ve Disiplin Kurulunun Seçilmesi
9. TEŞEKKÜR KONUŞMALARI
10. KAPANIŞ

Çoğunluklu Genel Kurul	**Çoğunluksuz Genel Kurul**
Tarih: 20 Ocak 2023 **Saat:** 12:00- 14:00	**Tarih: 29** Ocak 2023 **Saat:** 12:00- 14:00
Yer:Türkiye Bilişim Derneği (TBD) İstanbul Şubesi Caferağa Mah. Asım Gündüz cad. No: 72/1 Kadıköy – İSTANBUL (Halk Eğitim Merkezi karşısı)	**Yer:**Türkiye Bilişim Derneği (TBD) İstanbul Şubesi Caferağa Mah. Asım Gündüz cad. No: 72/1 Kadıköy – İSTANBUL (Halk Eğitim Merkezi karşısı)

Yeniden Başkanlığa seçilen Çiydem Özdemir ve arkadaşlarını kutlar, başarılar dileriz…

BTF Bursu HÜMED ile 30 öğrencimize ulaştı

HÜMED eliyle Hacettepeli öğrencilerimize burs sağlayan "Bridge to Turkiye Fund (BFT)" 2022-2023 akademik yılında 30 öğrencimize destek oluyor.

2018 yılında başlattığımız işbirliği kapsamında HÜMED eliyle burs desteğini kesintisiz sürdüren Amerika Birleşik Devletleri'nde yerleşik BTF ailesine ve yöneticilerine, destek ve katkıları için öğrencilerimiz adına bir kez daha teşekkür ederiz…

HÜMED Yönetim Kurulu

Ocak 2023

Bridge to Turkiye Fund
37d ·

This year, your gifts have became 30 scholarships and been delivered to 30 Hacettepe University students thanks to our bridge with Hacettepe University Alumni Association. Thank you all for contributing to a better future for everyone!

#education #scholarship #empowerment #bridgetotürkiye #hacettepe

Çevirisine Bak

ZİYARETLER ve GÖRÜŞMELER

HÜMED Yönetimi HÜ Rektörü Prof. Dr. Mehmet Cahit Güran'ı Ziyaret Etti

HÜMED 12. Dönem Yönetim Kurulu olarak Hacettepe Üniversitesi Rektörü Sayın Prof. Dr. Mehmet Cahit Güran ile yaptığımız görüşmede gelecek planlarımız ve Üniversitemiz ile olan işbirlikleri konusunda değerlendirmelerde bulunduk. Üniversitemizin derneğimize sunmuş olduğu olanaklar için Sn. Rektöre ve Üniversite yönetimine bir kez daha teşekkür ederiz.

Görüşmeye HÜMED Yönetim Kurulu Üyeleri İ. İlker Tabak (Başkan), Prof. Dr. Selçuk Dağdelen (2. Başkan), Sebahat Üreyil (Sayman), Doç. Dr. Güliz Aktaş, Av. Sanem Küçükarzuman, Arş. Gör. Eda Eren ve HÜMED Denetleme Kurulu Üyesi Av. Ümit Süha Ünal ile Hacettepe Üniversitesi Rektörü Prof. Dr. Mehmet Cahit Güran, Prof. Dr. Vural Gökmen (Rektör Yrd.) ve Prof. Dr. Aydın Ulucan (Rektör Danışmanı) katılmıştır.

MEB Bakan Yardımcısı Sn. Prof. Dr. Petek Aşkar'a Ziyaret

Milli Eğitim Bakanlığı (MEB) Bakan Yardımcısı olarak göreve başlayan Sayın Prof. Dr. Petek Aşkar'a HÜMED Yönetimi adına 26 Ağustos 2021 günü yapmış olduğumuz ziyarette HÜMED çalışmalarından söz edilerek toplum yararına projelerde HÜMED ile MEB arasındak işbirliği konuları değerlendirilmiştir.

Doktorasını Hacettepe Üniversitesi'nde tamamlayan ve 1999 yılında Hacettepe Üniversitesi Bilgisayar ve Öğretim Teknolojileri Eğitimi Bölümüne geçip ve uzun yıllar bölüm başkanı olarak çalışan Sn. Prof. Dr. Petek Aşkar'a, HÜMED Yönetim Kurulu Başkanı İ. İlker Tabak tarafından, HÜ Mezunlar Ormanı'na dikilmek üzere, ziyaretimizin anısına Fidan Bağış Sertifikası da sunulmuştur.

Sayın Prof. Dr. PETEK AŞKAR

Prof. Dr. Petek AŞKAR

25. 05. 1957 Ankara doğumludur. İlk ve ortaöğretimini TED Ankara Koleji'nde tamamladıktan sonra Orta Doğu Teknik Üniversitesi Eğitim Bölümü Matematik-Fizik alanından mezun oldu. 1979 yılında aynı bölümde asistan olarak göreve başladı. Hacettepe Üniversitesi Eğitimde Ölçme ve Değerlendirme Bilim Dalı'nda bilim uzmanlığı ve doktora eğitimi yaptı. 1983-1985 yılları arasında Öğrenci Seçme ve Yerleştirme Merkezi'nde test uzmanı olarak çalıştı. 1985 yılında ODTÜ Eğitim Bölümü'ne yardımcı doçent olarak geri döndü. Eğitim Bilimleri Bölümü-Ölçme ve Değerlendirme Anabilim Dalı'nda ve daha sonra Fen Bilimleri Eğitimi Bölümü-Matematik Eğitiminde doçent oldu. 1989-1990 yıllarında IBM Bilgisayar Destekli Eğitim Merkezi'nde araştırma koordinatörü olarak eğitim yazılımlarının geliştirilmesi konusunda çalıştı. Sonraki üç yılda Milli Eğitim Bakanlıgı'nda şimdiki adı EĞİTEK olan Bilgisayar Eğitimi ve Hizmetleri Genel Müdürlüğü'nün ve Eğitimde Bilgi Teknolojileri Daire Başkanlığı'nın kurulma çalışmalarına katıldı. Bilgisayar formatör öğretmenliği programlarının geliştirilmesine ve ODTÜ de bilgisayar öğretmenliği anabilim dalının kurulmasına öncülük etti. 1995 yılında ODTÜ de profesör oldu. 1999 yılında Hacettepe Üniversitesi Bilgisayar ve Öğretim Teknolojileri Eğitimi Bölümüne geçti ve uzun yıllar bölüm başkanı olarak çalıştı. 2004-2010 tarihleri ÖSYM de yürütme kurulu üyesi olarak görev yaptı. 2009-2010 yıllarında TED Üniversitesi kuruluş çalışmalarına katıldı. 2010-2011 akademik dönemde İzmir Ekonomi Üniversitesi Sosyoloji bölüm başkanlığını yürüttükten sonra 2011 Eylül ayı itibariyle Eğitim Fakültesi Dekanı olarak TED Üniversitesi'ne katıldı.

Prof. Dr. Petek Aşkar, Milli Eğitim Bakanlığı, Yükseköğretim Kurulu, Avrupa Birliği, UNICEF ve Dünya Bankası'nda çeşitli projelerde danışmanlık yaptı; TÜBİTAK ve AB Leonardo da Vinci projelerini yürüttü. Yurt içi ve dışında çeşitli sempozyum ve kongrelerin bilim kurulu ya da düzenleme kurullarında görev almakta, alanındaki dergilerde hakemlik ve editörlük yapmaktadır. Yayınları, öğrenme ve ölçme nesneleri, e-öğrenme, yayılım ve yenileşme, bilişsel şüreçler ve ontolojiler üzerine yoğunlaşmaktadır. Son yıllarda eğitim sistemlerinde karmaşık ve sosyal network analizleri üzerine çalışmaktadır. Yurt dışı ve yurt içinde yayımlanmış çok sayıda makalesi ve bildirisi bulunmaktadır. Evli ve iki çocuk annesidir.

Kaynak: http://www.ebit.hacettepe.edu.tr/emekli_ogretim_uyeleri.html

HÜMED İstanbul Şubesi'nden İstanbul Büyükşehir Belediyesi'ne Ziyaret

Hacettepe Üniversitesi Psikoloji Bölümü mezunu, İBB Genel Sekreter Yardımcısı Şengül Aslan'ı 21 Eylül 2021 günü ziyaret eden HÜMED İstanbul Şubesi Başkanı Sayın Çiydem Özdemir ve beraberindeki HÜMED İstanbul Şubesi Yöneticileri ve Üyeleri İBB ve HÜMED arasındaki işbirliği konularını görüştüler.

HÜMED ailesi adına kısıtla sayıda üye ile yapılan ziyarette Sn. Şengül Aslan yapılacak etkinliklerimize davet edilerek İBB projeleri için HÜMED tarafından verilecek katkılar görüşüldü.

İBB tarafından yaşama geçirilecek olan "Mahalle Evleri Projesi" kapsamında gereksinim duyulan çeşitli branşlardan gönüllü doktorlar ve farklı konularda belli günlerde ders ve eğitim verecek gönüllülerin projeye başvurularının sağlanması için çalışmalar yapılması konusunda görüşbirliği oluştu. Proje kapsamında ayrıca okuma bilmeyenlere okuma yazma kursu; üniveristeye hazırlık kursu gibi konularda hizmetler verilecek.

İstanbul'daki üye sayımızın artırılması amacıyla İBB ile işbirliği yapılması da görüşülen ziyaretteki içten konukseverliği için Sn. Aslan'a teşekkür ederiz.

İBB Genel Sekreter Yrd. Sayın Şengül Aslan'a HÜMED İstanbul Şubesi Yönetim Kurulu Başkanı Çiydem Özdemir tarafından, HÜ Mezunlar Ormanı'na dikilmek üzere, ziyaretimizin anısına Fidan Bağış Sertifikası da sunulmuştur.

HUMED İstanbul Şubesi

HÜ Sağlık Bilimleri Enstitüsü Müdürü Sn. Prof. Dr. Diclehan Orhan'a Ziyaret

Hacettepe Üniversitesi Mezunlar Derneği (HÜMED) Yönetim Kurulu Başkanı **İ. İlker Tabak** ile 2. Başkan **Prof. Dr. Selçuk Dağdelen**, Hacettepe Üniversitesi Sağlık Bilimleri Enstitüsü (SBE) Müdürü Sayın **Prof. Dr. Diclehan Orhan**'ı 13 Eylül 2021 günü ziyaret etmişlerdir.

Ziyarette HÜMED çalışmaları hakkında bilgi verilmiş olup HÜMED ile HÜ SBE arasındaki işbirliği konuları görüşülmüş; HÜ SBE bünyesinde yüksek lisans ve doktora yapanların mezuniyetleri sonrasında HÜ Mezunlar Derneği'ne üyelikleri hakkında görüş alış verişinde bulunulmuştur.

Enstitü Müdürü Sn. Prof. Dr. Diclehan Orhan'a HÜMED Yönetim Kurulu Başkanı İ. İlker Tabak tarafından, HÜ Mezunlar Ormanı'na dikilmek üzere, ziyaretimizin anısına Fidan Bağış Sertifikası da sunulmuştur.

TÜBİTAK TEYDEB Ziyareti

Hacettepe Üniversitesi Elektrik-Elektronik Müh. Bölümü mezunu TÜBİTAK TEYDEB Başkan Yardımcısı ve HÜMED üyesi Sayın Dr. Hasan Selçuk Selek'e 28 Eylül 2021 günü yapmış olduğumuz ziyarette HÜMED ile TEYDEB arasındaki işbirliği konuları görüşüldü.

HÜMED ve TEYDEB işbirliği kapsamında akademisyenlerimizin, öğrencilerimizin ve mezunlarımızın yararlanabileceği TÜBİTAK TEYDEB desteklerine ilişkin bir dizi bilgilendirme semineri yapılmasına karar verilmiştir.

Sayın Dr. Selek'e HÜMED YK Başkanı İ. İlker Tabak ve HÜMED Genel Sekreteri Prof. Dr. Rahime Şimşek tarafından, ziyaretimizin anısına HÜ Mezunlar Ormanı'na dikilmek üzere, Fidan Bağış Sertifikası da sunulmuştur.

Birlikte "daha ileriye, en iyiye" ulaşmada göstermiş olduğu yakın ilgi ve destekleri için Sayın Dr. Selek'e çok teşekkür ederiz.

HÜMED Yönetim Kurulu

HÜ Genel Sekreteri Sn. Güner Demirel'e Ziyaret

Hacettepe Üniversitesi Genel Sekreteri Sn. Güner Demirel 10 Kasım 2021 günü HÜMED YK Başkanı İ. İlker Tabak tarafından ziyaret edilmiştir. Üniversitemiz ile derneğimiz arasındaki işbirliği konularının görüşüldüğü bu ziyaretin anısına Sn. Güner Demirel'e fidan bağışı sertifikası sunulmuştur.

Hacettepe Teknokent Genel Md. Veysel Tiryaki Ziyareti

Hacettepe Üniversitesi Mezunlar Derneği (HÜMED) Yönetim Kurulu Başkanı İ. İlker Tabak, Hacettepe Teknokent Genel Müdürü Dr. Veysel Tiryaki'yi 7 Aralık 2021 günü ziyaret etti. Karşılıklı görüş alışverişinde bulunulan ziyarette, HÜMED Başkanı İ. İlker Tabak, dernek çalışmaları hakkında bilgi verdi.

Hacettepe Üniversitesi mezunlarına büyük kıymet verdiklerini ileten Hacettepe Teknokent Genel Müdürü Veysel Tiryaki, teknokent ve mezunlar derneğinin iş birliğinin önemine değindi. HÜMED Yönetim Kurulu Başkanı İ. İlker Tabak da, günün anısına hatıra ormanına dikilmek üzere Veysel Tiryaki adına fidan bağışında bulunduklarını belirtti.

HÜ SKS Dairesi Başkanı Hülya Köse Ziyareti

Hacettepe Üniversitesi Sağlık, Kültür ve Spor (SKS) Dairesi Başkanı Sayın Hülya Köse ile yapılan görüşmede HÜMED ile Hacettepe Üniversitesi'nin birlikte ele alacağı çalışmalar, iş birlikleri ve öğrenciler ile mezunlar yararına atılacak adımlar ele alındı. Ziyaretin anısına Sayın Hülya Köse'ye HÜMED Başkanı İ. İlker Tabak ve üyemiz Nezir Aykaç tarafından HÜ Mezunlar Ormanı'na adına yaptığımız fidan bağışı sertifikası da sunuldu.

Hacettepe Teknokent Genel Md. Sinan Pekşen Ziyareti

Hacettepe Üniversitesi Mezunlar Derneği (HÜMED) Yönetim Kurulu Başkanı İ. İlker Tabak, Hacettepe Teknokent Genel Müdürü Sinan Pekşen'i 3 Haziran 2022 günü ziyaret etti. Karşılıklı görüş alışverişinde bulunulan ziyarette, HÜMED Başkanı İ. İlker Tabak, dernek çalışmaları hakkında bilgi verdi.

Hacettepe Teknokent Genel Müdürü Sinan Pekşen, teknokent ve mezunlar derneğinin iş birliğinin önemine değindi. HÜMED Yönetim Kurulu Başkanı İ. İlker Tabak da, günün anısına hatıra ormanına dikilmek üzere Sİnan Pekşen adına fidan bağışında bulundu.

EKSPATS Yetkililerinin HÜMED Ziyareti

Avrupanın önde gelen şirketleri ile anlaşmalar yaparak o şirketlerin profesyonel ihtiyaçlarını karşılamakta olan Ekspats, hiç bir şekilde taşeron mantığında çalışmayan Hollanda merkezli bir istihdam şirketidir.

Spark adını verdikleri yazılım sayesinde aday ile şirket yetkilisini bir araya getirip çevrimiçi görüşme planlayarak adayın, şirket ile kendi anlaşmasını kendisinin sağladığı bir yöntem ile çalışmakta.

EKSPAT yetkilileri ile 6 Mart 2023 günü yapılan görüşmede HÜMED üyelerinin ya da Hacettepe Üniversitesi öğrencilerinin yurt dışında istihdamı konusundaki iş birliği olanakları değerlendirildi.

1- Ekspats nedir?

Tüm Dünya'da internet ve teknolojinin tam hakimiyeti ile birlikte globalleşmenin de etkisiyle beyaz yaka istihdamı konusunda yaşanan organizasyon problemini nitelikli ve doğru adaylar ile çözmeyi amaçlayan; Amsterdam, Viyana, Barcelona, Roma ve İstanbul'da ofisleri bulunan Hollanda merkezli profesyonel bir istihdam aracılık şirketidir.

2- Ne iş yapar?

Nitelikli iş gücü arayan şirketler ile kurumsal ve profesyonel şirketlerde çalışma imkanıarayan adayları yapay zeka destekli kendine özel algoritma yazılımı ile Ekspats Platformu içerisinde bir araya getirmektedir. Bunu yaparken içerisindeki özel paneller ile şirket ve adaya doğru eşleştirmeyi sağlayabilmeleri için yönlendirme ve geliştirme çalışmaları sunmaktadır.

3- Ekspats'ın çalışma prensibi nedir?

Ekspats platformunda iki tip üyelik vardır. Biri Expat adayları, diğeri Expat arayan şirketler için oluşturulmuştur. İki taraf için de Ekspats'a özel yazılmış algoritma sayesinde gerekli filtrelemelerin yapılmasıyla, sistemin yapay zeka destekli altyapısı ile birbirine en uygun eşleşmelerin iki tarafa da önerilmesini sağlamaktadır. Bu sayede Ekspat adayı ve şirket tüm beklentilerini ve vaatlerini filtrelediğinde o anki tüm potansiyel eşleşmeler ve sonrasında eklenecek potansiyel eşleşmeler anlık olarak adaylara ve şirketlere önerilir.

Sonrasında iki tarafın da ön inceleme sonrasında uygun olduğunu düşündüğü eşleşme için şirket tarafından bir online mülakat organize edilir. Bu mülakat şirketin; adayın bilgilerini teyit etmesi, kendi özel sorularını sorması ve aynı zamanda adayın da şirket ile ilgili bilgileri alması ve beklentilerini sorabilmesi için organize edilmektedir. Mülakat öncesinde hem adaya hem de şirkete mülakat ile ilgili tavsiyeler sistem üzerinden otomatik olarak sunulur.

Bu tavsiyeler, şirket adına adayı çok daha iyi seçebilmesi ve aday ile ilgili bilgilerin gerçekliğini kontrol edebilmesi içindir. Aday için de kendi yeteneklerini ve özgeçmişini şirkete daha iyi aktarabilmesi ve beklentilerini doğru organize edebilmesi içindir. Gerçekleşen mülakatların iki taraf için de olumlu sonuçlanması durumunda Ekspats şirketi sürecin sorunsuz tamamlanması için gerekli yönlendirmeleri yapar.Ekspats; tüm bu süreçte aday ve şirketlerin kişisel verilerinin gizliliğine ve korunmasına çok önem verir. Verilerin güvenliğinin garanti altına alınabilmesi için tüm siber güvenlik önlemleri profesyoneller tarafından alınmıştır.

4- Ekspats'ın Üniversitelere sunduğu ayrıcalıklar ve kolaylıklar nelerdir?

Ekspats olarak sizlerle iletişime geçme sebebimiz; doğru adayı bulmak konusunda seçici davranmamızdır. Nitekim sosyal medya aracılığı ile birçok kişiye ulaşabilir ve aday havuzumuzu doldurabiliriz. Ancak Ekspats olarak Avrupanın önde gelen şirketleri ile anlaşmalar sağladığımız için onlara sunacağımız adaylar noktasında da titiz davranıyoruz. Bu sebepten sizlerin (HÜMED) adaylarınızı daha iyi tanıma ve onlara yeni yollar gösterme kabiliyetinizden yararlanmak istiyoruz.

Bu süreçte yukarıda bahsettiğimiz kabiliyetlerinize katkıda bulunmak adına sizlere bazı ayrıcalıklar sunuyoruz;

- *Ekspats şirketi olarak ilk etapta tüm üniversiteler ve mezunlar dernekleri ile iletişime geçmeyeceğimiz için sizin yönlendirdiğiniz kişiler, aday ve şirket havuzunu tuttuğumuz ve SPARK adını verdiğimiz platformda öncelikli konumda değerlendirilecektir.*
- *Yönlendirdiğiniz CV ler Avrupadaki şirketlerin İK larına yazılımımız aracılığı ile öneri olarak gidecektir.*
- *English Tunes (englishtunes.com.tr) şirketi ile kurduğumuz ortaklık sayesinde sizlerin yönlendirdiği kişiler, Avrupanın en iyi 50 üniversitesinde burslu master yapma imkanından*

yararlandırılabilinecek. Global Education Center ile kurduğumuz ortaklık ile sizlere AB projelerinde kolaylıklar sağlıyoruz.

- *Normal şartlarda belli bir ücret (100 €) karşılığında SPARK platformuna dahil olan adaylar, kurumunuzun referansı ile yönlendirildiğinde bu ücretten muaf olacaktır.*
- *Anlaşma yaptığımız takdirde yönlendirdiğiniz adaylar Avrupa'nın önemli şirketleri ile çalışabilme kabiliyeti olan Hollanda merkezli bir istihdam şirketiyle yurt dışına daha güvenli şekilde açılma imkanı sağlamış olacaksınız.*
- *Belirli aralıklarla bilgilendirici toplantılar yaparak adaylarınıza, Avrupada işe yerleştirdiğimiz adaylar ve yöneticiler ile yurt dışında iş hayatını ve oradaki şirketlerin sistemlerini anlatıp çalışmalarınıza katkı sağlayacağız.*

Sizler ile birlikte faydalı yeni imkanlar oluşturma ve onları en iyiye ulaştırma noktasında birlikte çalışmak dileğiyle.

www.ekspats.com instagram: eksptas_ linkedin: https://www.linkedin.com/company/ekspats/

HÜMED v-Gündem Etkinlikleri

Mart 2020'de ülkemizi de etkisi altına alan COVID19 Korona Virüs Salgını nedeniyle normal yaşantılarımızı bir kenara bırakmış, evden çalışmaya, işimizi evden görmeye ve dolayısıyla iletişim ve bilişim olanaklarından daha yoğun biçimde yararlanmaya başlamıştık. Bu dönemde 11. Dönem Yönetim Kurulu'nda alınan bir karar ile önce çalışma büromuzu geçici olarak kapattık. Ardından etkinliklerimizi sanal ortamda gerçekleştirmeye başladık. Sanal ortamda geçekleştirdiğimiz ve gerçekleştirmeye devam edeceğimiz etkinliklerimizi HÜMED v-GÜNDEM üst başlığında yapmaya karar verdik. HÜMED v-GÜNDEM etkinlikleri ile alanında uzman konuşmacıları konuk ederek söyleşiler gerçekleştirdik.

Etkinliklerimizin video kayıtlarına https://www.humed.org.tr/kategori/video-galeri adresinden erişebilirsiniz.

HÜMED v-GÜNDEM ETKİNLİKLERİ

#1 : Korona Virüs Sürecinin Duygusal Etkileri (Doç. Dr. Sevginar Vatan)

#2 : 23 Nisan Ulusal Egemenlik ve Çocuk Bayramı (Hacettepelilerle)

#3 : Dijital Dönüşüm Yeni Normal mi? (Bülent Fidan)

#4 : Çıkış Stratejisi (Dr. Zeynep Lembet)

#5 : Değişen Tüketici Davranışları (Prof. Dr. Müberra Babaoğul)

#6 : Değişimin Analizi (Rıza Doruk Ercan)

#7 : Covid19 Sonrası Türkiye (Akan Abdula)

#8 : Üniversiteler Ne İşe Yarar? (Evrim Kuran)

#9 : Sağlıklı Yaşamın Temeli Beslenme
Belsenme Bilimine Adanmış Bir Ömür : Prof. Dr. Ayşe Baysal'ı Anıyoruz

Önceki dönemde yaşadığımız küresel Kovid-19 salgını ile başlatılmış olan HÜMED v-Gündem etkinliklerine devam edildi.

HÜMED v-Gündem #10: Bireysel Egemenlikten Ulusal Egemenliğe

23 Nisan Ulusal Egemenlik ve Çocuk Bayramını Prof. Dr. Ferhunde Öktem'in Anlatımında Çocuklarımızla Kutladık…

HÜMED v-Gündem buluşmalarında Sayın **Prof. Dr. Ferhunde Öktem'e Bireysel Egemenlikten Ulusal Egemenliğe** konusundaki sunumu için teşekkür ederiz.

https://youtu.be/rb90xFj_u3E

HÜMED v-Gündem #11: AIESEC Ankara ile Yurt Dışı Fırsatları (19 Mayıs Gençlik Buluşması)

19 Mayıs Gençlik Buluşması

Hacettepe Üniversitesi Mezunlar Derneği olarak 19 Mayıs Atatürk'ü Anma, Gençlik ve Spor Bayramı etkinlikleri kapsamında düzenlediğimiz 19 Mayıs Gençlik Buluşması Etkinliğinde AIESEC ANKARA ile yurt dışı fırsatlarını ele aldık.

Etkinliğimizde AIESEC staj programları ile ilgili ayrıntılı bilgi edinebilir, sosyal sorumluluk projeleri ve yurt dışı staj olanakları ile ilgili merak ettiklerinizin yanıtlarını verdik.

HÜMED Yönetim Kurulu Üyesi **Sn. Arş. Gör. Eda Eren**'in kolaylaştırıcılığında AIESEC Ankara Pazarlama Koordinatörü **Sn. Feyza Alpaslan** ve Pazarlama Takım Lideri **Sn. Ece Bilgenur Demir**'in sunumlarıyla gerçekleştirilen etkinlikte AIESEC organizasyonu, programlar ve üyelik koşullarından söz edilerek, sonrasında sorular yanıtlanmıştır.

HÜMED v-Gündem #12: TÜBİTAK TEYDEB Desteklerine Genel Bakış * İş Dünyası Destekleri

Hacettepe Üniversitesi Mezunlar Derneği (HÜMED) olarak TÜBİTAK TEYDEB Desteklerine ilişkin düzenlediğimiz bilgilendirme seminerlerinin ilki İŞ DÜNYASI DESTEKLERİ konusunda gerçekleştirildi.

Etkinlik HÜMED Yönetim Kurulu Başkanı Sn. İ. İlker Tabak'ın kolaylaştırıcılığında TÜBİTAK TEYDEB ÖNDEG Grup Koordinatörü **Sn. M. Vildan BAYSAL'ın** sunumlarıyla 18 Kasım 2021 Perşembe günü saat 20:00'de çevrimiçi olarak gerçekleştirilmiştir.

Etkinlik'te TÜBİTAK TEYDEB Başkan Yrd. Sn. Dr. Hasan Selçuk SELEK ve Hacettepe Teknokent Genel Md. Sn. Dr. Veysel TİRYAKİ de açılışta yer almıştır.

TÜBİTAK TEYDEB Destekleri için bilgi istenebilecek eposta adresleri:

1501@tubitak.gov.tr (Sanayi Ar-Ge)

1507@tubitak.gov.tr (KOBİ Başlangıç Ar-Ge)

1505@tubitak.gov.tr (Üniversite- Sanayi İşbirliği)

1509@tubitak.gov.tr (Uluslararası Destek)

1513@tubitak.gov.tr (TTO)

1515@tubitak.gov.tr (Öncül Ar-Ge Laboratuvarları)

sayem@tubitak.gov.tr (SAYEM)

1511@tubitak.gov.tr (HAMLE)

1702@tubitak.gov.tr (Patent Lisans)

1707@tubitak.gov.tr (Sipariş Ar-Ge)

bigg@tubitak.gov.tr (Girişimcilik Destekleme)

tech-investr@tubitak.gov.tr (Girişim Sermayesi Destekleme)

HÜMED v-Gündem #12 – TÜBİTAK TEYDEB Desteklerine Genel Bakış

İş Dünyası Destekleri

Program:

Açılış Konuşmaları

İ. İlker TABAK (HÜMED YK Bşk.)
Dr. Veysel TİRYAKİ (Hacettepe Teknokent Genel Md.)
Dr. Hasan Selçuk SELEK (TÜBİTAK TEYDEB Başkan Yrd.)

TEYDEB Destekleri Semineri

M. Vildan BAYSAL (TÜBİTAK TEYDEB ÖNDEG Grup Koordinatörü)

Tarih: 18 Kasım 2021 Saat : 20:00

Kayıt ve Katılım : https://meet.vedubox.net/pages/meeting/2190910

(Etkinlik video kaydı alınacak ve daha sonra HÜMED Youtube kanalından yayımlanacaktır. Etkinliğe katılanlar bu durumu kabul etmiş olarak değerlendirilecektir. Kayıt olmadan etkinliğe katılanlar da Etkinlik ve HÜMED KVKK koşullarını kabul etmiş sayılacaklardır.)

M. Vildan BAYSAL

TÜBİTAK TEYDEB Öncelikli Teknoloji Alanları Destekleme Grubu (ÖNDEG) Grup Koordinatörü

vildan.baysal@tubitak.gov.tr

Konya'nın Ereğli ilçesinde doğdu. İlkokulu, ortaokulu ve liseyi Erzurum'da okudu. Erzurum Merkez Anadolu Lisesi'nden mezun oldu. Çankaya Üniversitesi Bilgisayar Mühendisliği Bölümünü %100 başarı bursu ve Yüksek Şeref Öğrencisi Bölüm 2.liği derecesi ile 2012'de bitirdi. Orta Doğu Teknik Üniversitesi, Bilişim Sistemleri bölümünden 2016 yılında Yüksek Lisans öğrenimini tamamladı, aynı bölümde doktora tez çalışmalarını yürütmektedir.

Türkiye Radyo ve Televizyon Kurumu (TRT) ve ASELSAN A.Ş. kuruluşlarında stajyer mühendis olarak görev yaptı. 2012 yılında TÜBİTAK Teknoloji ve Yenilik Destek Programları Başkanlığı (TEYDEB)'de Bilişim Teknolojileri Grubunda (BİLTEG) Proje Teknik Uzmanı olarak göreve başladı.

TEYDEB destek programlarının hakemlerinin belirlenmesi, komiteye hazırlanması, izleme süreçleri gibi projelerin tüm süreçlerinden sorumlu olunması, Teknoloji Gruplarında yürütülen programlar kapsamında mevzuat çalışmalarında görev alınması, TEYDEB 2.0 çalışmalarında görev alınması gibi çeşitli faaliyetler yürüttü. 1512 ve SAYEM projelerinin değerlendirme panellerinde moderatörlük, 1511 Bulut Bilişim Çağrılı Projeler Danışma Kurulu Koordinatörlüğü ve Bilişim Teknolojileri Grubu Danışma Kurulu Başkanlığı görevlerini yürüttü. 2020 yılında TEYDEB Öncelikli Teknoloji Alanları Destekleme Grubuna (ÖNDEG) Grup Koordinatörü olarak atandı. 1515 kodlu Öncül Ar-Ge Laboratuvarları Destekleme Programı, 1704 kodlu SAYEM çağrıları, 1707 kodlu Sipariş Ar-Ge çağrıları ve HAMLE programına ilişkin ÖNDEG Grubu içerisinde gerçekleştirilen bütün çalışmaların koordinasyonu, Grup Yürütme Kurulu toplantılarının planlanması ve yönetilmesi, TEYDEB PARDUS'a geçiş sürecinin koordinasyonu, TEYDEB tarafından kullanılan iş uygulama yazılımlarına ilişkin ihtiyaçların analizi, geliştirme ve testlerin koordinasyonu faaliyetlerini sürdürmektedir.

Konferans ve dergilerde yayımlanan çalışmaları aşağıda yer almaktadır:

1. Merve Vildan Şimşek, Aysu Betin Can, Barboros Can (2016) A Software Quality Model for Android Applications. 10. Ulusal Yazılım Mühendisliği Sempozyumu. UYMS'16 – Çanakkale.
2. Merve Vildan Baysal, Barboros Can (2017) Priority Area Recommendations for Cloud Computing. 5. Ulusal Yüksek Başarımlı Hesaplama Konferansı. BAŞARIM'17 – Yıldız Teknik Üniversitesi, İstanbul
3. Öncü Şen, Numan Durakbasa, Merve Vildan Baysal, Gizem Şen (2019) Smart Factories: A Review of Situation, and Recommendations to Accelerate the Evolution Process. In book: Proceedings of the International Symposium for Production Research (pp.464-479)
4. Merve Vildan Baysal, Özden Özcan-Top, Aysu Betin-Can (2021) Implications of Blockchain Technology in the Health Domain. In book: Advances in Software Engineering, Education, and e-Learning (pp.641-656)

Destekleyen Kuruluşlar

hacettepe teknokent

vedubox

Teşekkür ederiz…

HÜMED v-Gündem #13: ELEŞTİREL DÜŞÜNME

İSTERİMakademisi – HÜMED

Sosyal Kapasiteyi Geliştirme Etkinlikleri Dizisi

29 Ocak 2022 günü çevrimiçi olarak gerçekleşen etkinlikte eleştirel düşünme konusunda farkındalık yaratmak, doğru kavrayış ve karar süreçlerine katkı sağlamak amacıyla düzenlenen etkinlik ile HÜMED üyelerine, gençlere, ilgilenen meslek gruplarına ve STK'lara eleştirel düşünme konusunda bilgiler verilmiştir.

Etkinlik Gündemi;

1. Düşünme Nedir?, Düşünme Çeşitleri Nelerdir?
2. Düşünmemizi Engelleyen Faktörler Nelerdir?
3. Düşünmenin Evrimsel Gelişim Tarihi
4. Doğal/Sistemsiz Düşünme ile Sistemli/Eleştirel Düşünme Arasındaki Farklar.
5. Eleştirel Düşünmenin Gerekliliği.
6. Eleştirel Düşünmenin Ortaya Çıkışı.
7. Eleştirel Düşünmede Temel İlkeler.
8. Eleştirel Düşünme Nedir?
9. Eleştirel Düşünmede Yargılama Süreci Öncesi, Yargılama Süreci ve Yargıya Varma

Vahit Öz

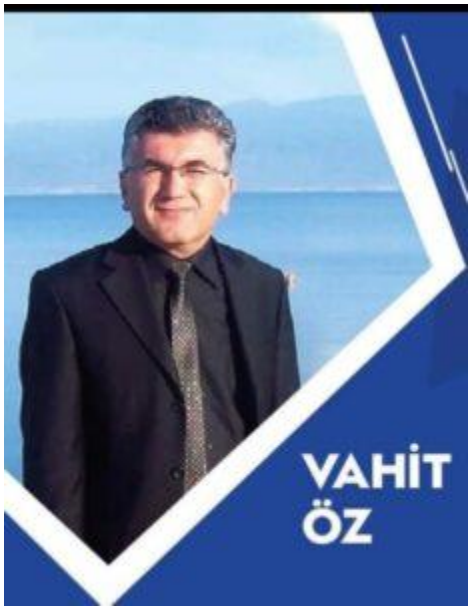

1966 Amasya doğumlu, 1990 yılında Hacettepe Üniversitesi İİBF Sağlık Kurumları Yönetimi bölümünden mezun oldu. Sağlık Kurumları İşletmeciliği üzerine yüksek lisansını tamamladı. Türk Silahlı Kuvvetleri bünyesinde göreve başladı, 2015 yılında kendi isteğiyle Albay rütbesiyle emekli oldu. KKTC Yakın Doğu Ünüversitesinde 2016-2018 yılları arasında "Düşünme Eğitimi" üzerine dersler verdi. Aynı konu üzerine STK'larda konuşmalar yapmaktadır. Düşünme Eğitimi konusunda araştırma ve inceleme çalışmaları devam etmektedir.

Çevrimiçi Etkinlik Sponsoru: vedubox teşekkür ederiz

HÜMED v-Gündem #14: Hacettepeli Emekçi Kadınlarla Söyleşi

HÜ Mezunlar Derneği yönetim, denetim ve disiplin kurullarına üye olanlar başta olmak üzere Hacettepe Üniversitesi mezunu, akademisyeni, çalışanı emekçi kadınlarla "8 Mart Dünya Emekçi Kadınlar Günü" kapsamında **8 Mart 2022** Salı, Saat **20.30'**da çevrimiçi söyleşi yaptık.

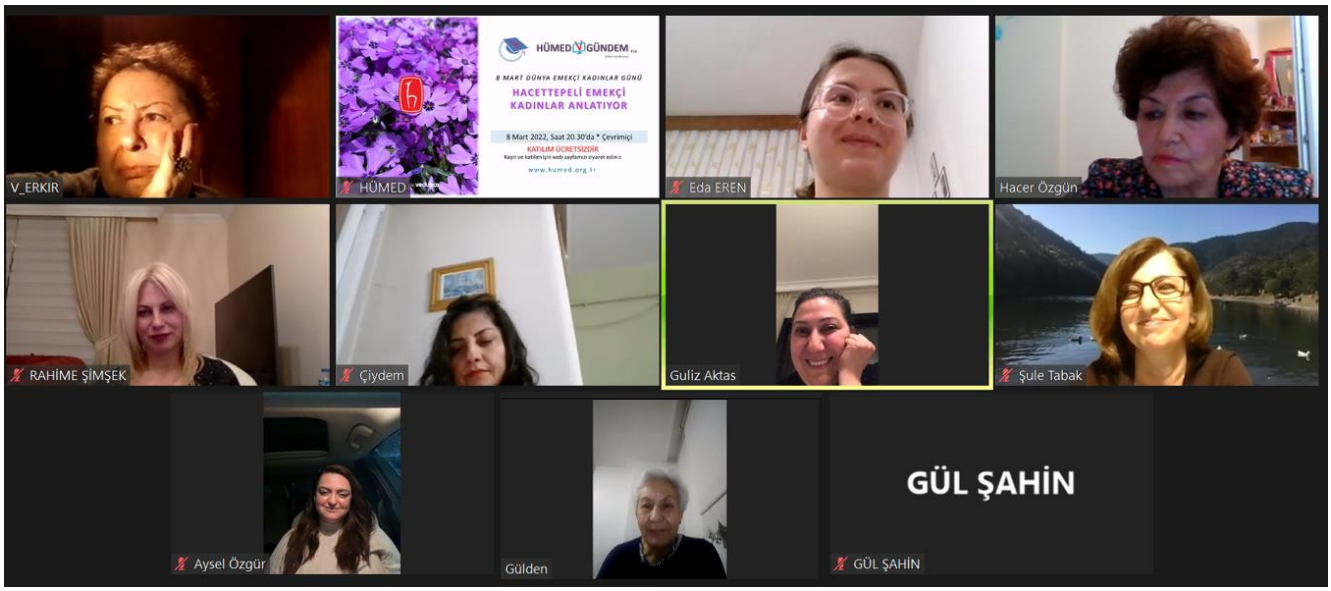

Etkinlik altyapısını sağlayan VEDUBOX'a teşekkür ederiz.

---

8 Mart Dünya Emekçi Kadınlar Günü Kutlu Olsun!

Cumhuriyetle kazanılmış çağdaş haklar ve özgürlüklerle birlikte, yaşamın her alanında başarıyla yer alan, toplumun vazgeçilmez temel direği, doğumdan ölüme kadar hayatın her anında varlıklarını hissettiğimiz, bizi biz yapan değerli kadınlarımızın ***8 Mart Dünya Emekçi Kadınlar Günü***'nü kutluyor; tüm kadınlara tacizden, şiddetten, kötü muameleden, ayrımcılıktan, eziyetten uzak; mutluluk içinde, saygı, sevgi ve barış dolu, sağlıklı, huzurlu bir yaşam diliyoruz…

Hacettepe Üniversitesi Mezunlar Derneği

HÜMED v-Gündem #15: Girişimcilik ve Proje Yönetimi

Etkinlikte proje yönetimi ve girişimcilik konusundaki deneyimlerini 2 Nisan 2022 günü paylaşan Sayın M. Kami Sakbaş, katılımcılarla etkileşimli olarak konuşmasını sürdürdü. Katılımcılar da kendi deneyimlerini, farklı sektörlerde yaşamış oldukları girişimcilik uygulamalarını, birlikte neler yapılabileceğini dile getirdiler.

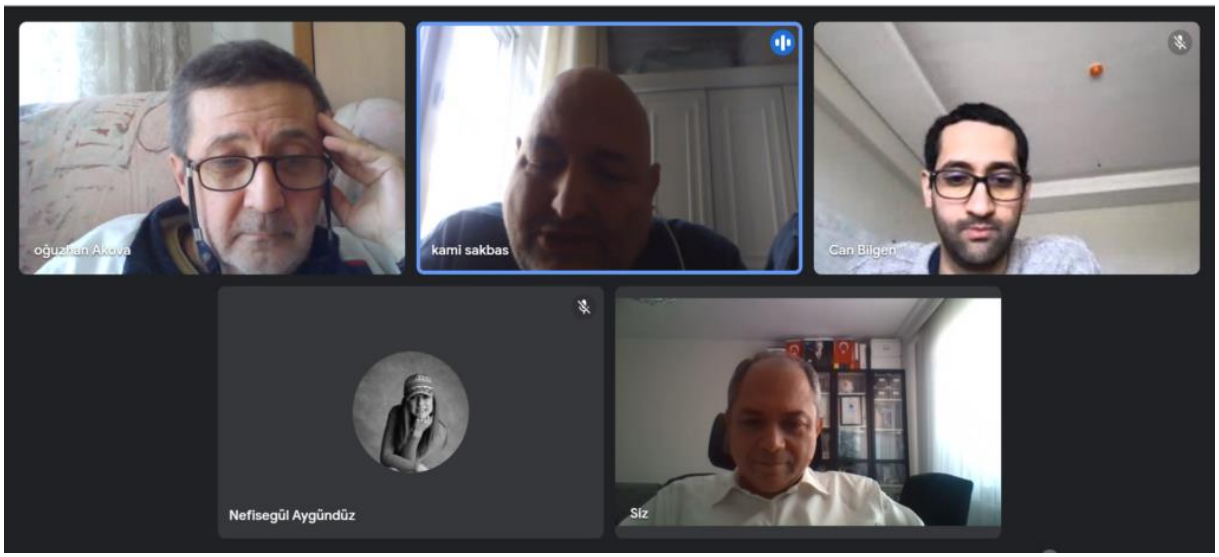

M. Kami SAKBAŞ

IBM Türk Ltd'de aldığı programlama eğitiminden (1983) sonra Eczacıbaşı Girişim Pazarlama AŞ'de Sistem Operatörü-Programcı olarak çalışma yaşamına başladı. Çeşitli şirketlerde programcı-sistem çözümleyici ve proje müdürlüğü görevlerinde bulundu. 1985-1988 yılları arasında Data Bilgi Sistem Uzmanlığı Ltd'de "İBB Bilgi Sistemleri" projesi müdürü olarak görev yaptı. 1989 yılında kendi yazılım şirketi Güney Bilgi İşlem Hizmetleri Ltd'i kurdu. Halen danışman olarak da çalışmalarını sürdürmektedir.

HÜMED Kariyer Çalışmaları

Redevio Ar-Ge Bilgi ve Operasyon Teknolojileri Ltd. Çalışma Arkadaşları Arıyor

Redevio
Innovative Minds

JOB OPPORTUNITY

COMPUTER VISION AND ARTIFICIAL INTELLIGENCE DEVELOPER

Redevio is a software development company founded in 2011 working on mobile applications, games, VR/AR, Human-Computer Interaction, Computer Vision, Artificial Intelligence and similar other front-end and user-oriented projects. Currently we have a team of talented team members working in the area for more than 10 years of experience. Our team consists of double majors, MScs, PhDs as well as juniors and students. We are starting a new project that is already funded by TUBITAK 1507 Programme and financial resources will directly be compensated by the governmental funds. For the project mentioned above, and other continuing projects, we are looking for a team member specialized on computer vision, image processing and artificial intelligence. The project will be carried in Bilkent Cyberpark.

JOB OPPORTUNITY
COMPUTER VISION AND ARTIFICIAL INTELLIGENCE DEVELOPER

Redevio is a software development company founded in 2011 working on mobile applications, games, VR/AR, Human-Computer Interaction, Computer Vision, Artificial Intelligence and similar other front-end and user-oriented projects. Currently we have a team of talented team members working in the area for more than 10 years of experience. Our team consists of double majors, MScs, PhDs as well as juniors and students. We are starting a new project that is already funded by TUBITAK 1507 Programme and financial resources will directly be compensated by the governmental funds. For the project mentioned above, and other continuing projects, we are looking for a team member specialized on computer vision, image processing and artificial intelligence. The project will be carried in Bilkent Cyberpark.

As a computer vision programmer, you should be passionate about writing high-end, complex and algorithmic image processing applications as well as artificial intelligence and machine learning algorithms programs. You will be able to design and implement new systems, apply existing AI theorems to code and create new solutions for unsolved computer vision problems. If you're an experienced engineer looking for an opportunity to grow and contribute to our applications and other low-level systems, we want to talk to you!

Qualifications

• A degree in Computer Science / related discipline or equivalent undergraduate diploma

In this role, you will do

•Image Processing development (research, design, implementation, test)
•Develop clean, efficient, and well tested code
•Debug, profile, and optimize CPU, GPU and MLU code
•Mentorship and guidance for junior engineers
•Research for future cutting-edge Computer Vision and Artificial Intelligence technologies

What we're looking for

•Strong programming background on OpenCV and Python.
•Experienced with at least one of the Deep Learning libraries like TensorFlow, PyTorch, etc.
•Experience in utilizing open-source libraries and APIs of pre-trained models and algorithms.
•Knowledge in image classification, segmentation and feature extraction.

•Worked on projects including Convolutional Neural Networks and End-to-End Learning.
•Hands-on experience with mono/stereo-vision camera products, Linux and Windows environments.
•Ability to understand and improve cross-departmental processes in interdisciplinary teams.
•Able to read academic research papers and propose solutions for problems encountered.
•Experience with Augmented Reality, Mobile Applications and Games is a plus.

For Applications,
Please send your CV to info@redevio.com
Due Date,
Application is valid until 30.06.2021

Bilkent CYBERPARK
Tepe Binası Z44
06800, Bilkent, Ankara

WEBHELP Almanca Bilen Çalışma Arkadaşları Arıyor

Webhelp Ankara'da yeni açacağı ofisi ve İstanbul ve İzmir ofisleri için **anadil seviyesinde Almanca bilen** çalışma arkadaşları arıyor.

Başvuru : hr@webhelpkariyer.com

www.webhelpkariyer.com

Rönesans Holding Pusula Programı Yeni Mezunları Bekliyor

"Pusula" ile geleceğine yön ver!

Rönesans Eğitim Vakfı tarafından düzenlenen ve 75 bin kişilik genç ve dinamik ailesiyle geleceği inşa eden Rönesans Holding bünyesinde iş imkânı sağlayan "Pusula", üniversiteden yeni mezun olanlara iş hayatına geçiş için rehberlik ediyor. Geleceğin ancak sürdürülebilirlik ilkesiyle, onu yaşayacak olan gençlerle tasarlanabileceğine inanan Rönesans Eğitim Vakfı, "Pusula" ile aydınlık fikirlere alan açarak ilk iş deneyimini anlamlı hale getiriyor.

Başvurular başladı!

https://ronesans.com/surdurulebilirlik/pusula/

FNSS İş İlanı (Saha Hizmetleri Teknisyeni)

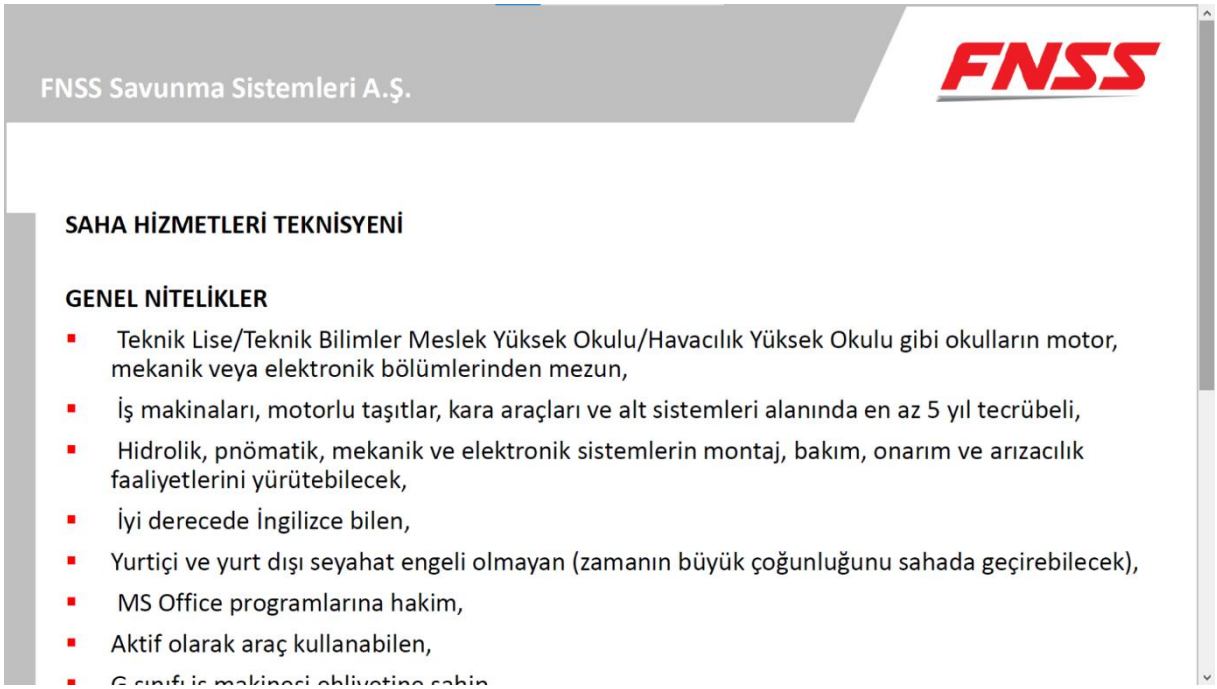
FNSS Savunma Sistemleri A.Ş.

SAHA HİZMETLERİ TEKNİSYENİ

GENEL NİTELİKLER

- Teknik Lise/Teknik Bilimler Meslek Yüksek Okulu/Havacılık Yüksek Okulu gibi okulların motor, mekanik veya elektronik bölümlerinden mezun,
- İş makinaları, motorlu taşıtlar, kara araçları ve alt sistemleri alanında en az 5 yıl tecrübeli,
- Hidrolik, pnömatik, mekanik ve elektronik sistemlerin montaj, bakım, onarım ve arızacılık faaliyetlerini yürütebilecek,
- İyi derecede İngilizce bilen,
- Yurtiçi ve yurt dışı seyahat engeli olmayan (zamanın büyük çoğunluğunu sahada geçirebilecek),
- MS Office programlarına hakim,
- Aktif olarak araç kullanabilen,

FNSS Savunma Sistemleri A.Ş. Saha Hizmetleri Teknisyeni İş İlanı

SAHA HİZMETLERİ TEKNİSYENİ

GENEL NİTELİKLER

- Teknik Lise/Teknik Bilimler Meslek Yüksek Okulu/Havacılık Yüksek Okulu gibi okulların motor, mekanik veya elektronik bölümlerinden mezun,
- İş makinaları, motorlu taşıtlar, kara araçları ve alt sistemleri alanında en az 5 yıl tecrübeli,
- Hidrolik, pnömatik , mekanik ve elektronik sistemlerin montaj, bakım, onarım ve arızacılık faaliyetlerini yürütebilecek,
- İyi derecede İngilizce bilen,
- Yurtiçi ve yurt dışı seyahat engeli olmayan (zamanın büyük çoğunluğunu sahada geçirebilecek),
- MS Office programlarına hakim,
- Aktif olarak araç kullanabilen,
- G sınıfı iş makinesi ehliyetine sahip,
- Takım çalışması, iletişim ve müşteri ilişkileri konularında yetkin adaylar.

GÖREV TANIMI : Yurtdışı/yurtiçi projelerde görevlendirilmek üzere sahadaki araçların bakım, onarım, arıza bulma ve sistem iyileştirme görevlerinin uygulanması ve kayıt altına alınması

Başvuru için : isbasvuru@fnss.com.tr ye **SHTEKN22 HÜ** referans kodu ile özgeçmişinizi gönderebilirsiniz.

Ayrıca https://www.fnss.com.tr/tr/kariyer/giris_yap linki üzerinden **FNSS özgeçmiş veri tabanımıza kayıt olabilirsiniz.**

(İlan Yayın Tarihi: 16.11.2022)

ANMA VE KUTLAMALAR

HÜMED olarak yaşamımızda yeri olan başta Cumhuriyetimizin kurucusu büyük Atatürk olmak üzere, şehitlerimizi; Hacettepe Üniversitesi'nin kurucusu Prof. Dr. İhsan Doğramacı'yı; aramızdan ayrılmış mezun, akademisyen, çalışan, yöneticiler ve rektörlerimizi anmak üzere mesajlar yayımlıyoruz.

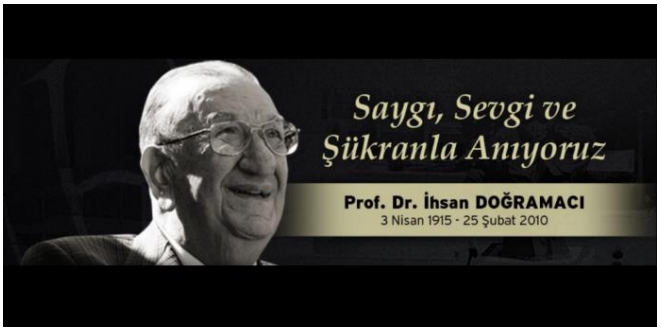

Benzer biçimde önemli günlerde de, bazı örneklerine aşağıda yer verdiğimiz kutlama mesajları yayımlayarak duygu ve düşüncelerimizi paylaşıyoruz.

19 Mayıs 1919 #YüzüncüYılındaTürkiye

19 Mayıs Atatürk'ü Anma ve Gençlik ve Spor Bayramı Kutlu Olsun

HÜMED Yönetim Kurulu

Atanın Gençliğe Seslenişi

Ey Türk gençliği!

Birinci vazifen, Türk istiklâlini, Türk Cumhuriyeti'ni, ilelebet muhafaza ve müdafaa etmektir.

Mevcudiyetinin ve istikbalinin yegâne temeli budur. Bu temel, senin en kıymetli hazinendir. İstikbalde dahi, seni bu hazineden mahrum etmek isteyecek dahilî ve harici bedhahların olacaktır. Bir gün, istiklâl ve Cumhuriyet'i müdafaa mecburiyetine düşersen, vazifeye atılmak için, içinde bulunacağın vaziyetin imkân ve şerâitini düşünmeyeceksin! Bu imkân ve şerâit, çok namüsait bir mahiyette tezahür edebilir. İstiklâl ve Cumhuriyetine kastedecek düşmanlar, bütün dünyada emsali görülmemiş bir galibiyetin mümessili olabilirler. Cebren ve hile ile aziz vatanın bütün kaleleri zaptedilmiş, bütün tersanelerine girilmiş, bütün orduları dağıtılmış ve memleketin her köşesi bilfiil işgal edilmiş olabilir. Bütün bu şerâitten daha elîm ve daha vahim olmak üzere, memleketin dahilinde, iktidara sahip olanlar gaflet ve dalâlet ve hattâ hıyanet içinde bulunabilirler. Hattâ bu iktidar sahipleri, şahsî menfaatlerini, müstevlîlerin siyasi emelleriyle tevhid edebilirler. Millet, fakr ü zaruret içinde harap ve bîtap düşmüş olabilir.

Ey Türk istikbalinin evlâdı! İşte, bu ahval ve şerâit içinde dahi vazifen, Türk istiklâl ve Cumhuriyetini kurtarmaktır! Muhtaç olduğun kudret, damarlarındaki asil kanda mevcuttur!

Gazi Mustafa Kemal ATATÜRK
20 Ekim 1927

Türk Gençliğinin Ataya Cevabı

EY BÜYÜK ATA!

Varlığımızın en mukaddes temeli olan, Türk istiklalinin ve Türk Cumhuriyeti'nin ebedi bekçileriyiz. Bu karar, sarsılmaz irademizin değişmez ifadesidir. İstikbalde, hiçbir kuvvet yolumuzdan döndüremeyecektir. Bizler, bütün hızımızı senden, milli tarihimizden ve ruhumuzdaki sönmez insan ateşinden alıyoruz. Senin kurduğun temeller üzerinde attığımız her adım sağlam, yaptığımız her hamle şuurludur. En kıymetli emanetin olan Türk istiklal ve Cumhuriyeti, mevcudiyetimizin esası olarak, eğilmez başların, bükülmez kolların, yenilmez Türk evlatlarının elinde ilelebet yaşayacak ve nesilden nesile devredilecek. Bu mukaddes emanete yönelen dahili ve harici bütün tecavüzler, iman dolu göğsümüze çarparak parçalanacaktır. İstiklal ve Cumhuriyetimize kastedecek düşmanlar en modern silahlarla mücehhez olarak, en kuvvetli ordularla üzerimize saldırsalar dahi, milli şuurumuzu ve yenilmez Türk gücünün zerresini bile sarsamayacaklardır. Çünkü; İstiklal ve Cumhuriyetimize kastedenler, karşılarında beş bin yıllık şerefli Türk tarihinin yılmaz evlatlarını, cumhuriyeti ve inkılaplarının feyizli ve imanlı gençlerini bulacaklardır.

EY TÜRK'ÜN BÜYÜK ATASI !

İstikbal ve Cumhuriyeti korumak mecburiyeti hasıl olursa içinde bulunacağımız ahval ve şerait ne olursa olsun, kudret ve cesaretimizi damarlarımızdaki asil kandan alarak, bütün engelleri aşıp, her güçlüğü yenmek azmindeyiz.

TÜRK GENÇLİĞİNİN ANDI

Türk gençliği olarak özgürlüğün, bağımsızlığın, egemenliğin, Cumhuriyetin ve devrimlerinin (inkılaplarının) yılmaz bekçileriyiz. Her zaman, her yerde ve her durumda Atatürk ilkelerinden ayrılmayacağımıza, çağdaş uygarlığa geçmek için bütün zorlukları yeneceğimize namus ve şeref sözü verip, kendimizi büyük Türk Milleti'ne adarız.

Türk Gençliği

Hacettepe Üniversitesi'nin Kuruluşu, 8 TEMMUZ DÜNYA HACETTEPELİLER GÜNÜ, Kutlu Olsun

Üniversitemizin kuruluş yıldönümünü HÜMED olarak **8 Temmuz** gününü **DÜNYA HACETTEPELİLER GÜNÜ** olarak kutluyoruz…

BUGÜN HACETTEPE AİLESİ İÇİN, ÜLKEMİZ İÇİN, TOPLUMUMUZ İÇİN, İNSANLIK İÇİN ÖNEMLİ GÜNLERDEN BİRİ.

ÇÜNKÜ BUGÜN ÜNİVERSİTEMİZİN KURULUŞUNUN YIL DÖNÜMÜ.

ÇOCUK SAĞLIĞI KÜRSÜSÜNÜN KURULUŞUNDAN BAŞLAYARAK TIP VE SAĞLIK ALANLARINDA YEPYENİ BİR SAYFA AÇAN, PEK ÇOK ALANDA ÖNCÜ OLAN HACETTEPE ÜNİVERSİTESİ, GEÇTİĞİMİZ 54 (55) YILDA TÜRKİYE'DE "İLK" NİTELİĞİNDE ONLARCA UYGULAMA, PROJE, ARAŞTIRMAYA İMZA ATTI. YİNE "İLK" OLAN ONLARCA LABORATUVAR, MERKEZ, BÖLÜM HACETTEPE ÜNİVERSİTESİ'NDE KURULDU.

GÖZLERİMİZİ KAPATIP BİRLİKTE DÜŞÜNELİM; HACETTEPE ÜNİVERSİTESİ OLMASAYDI NE OLURDU?

- HACETTEPENİN KURULUŞUNUN ÇEKİRDEĞİNİ OLUŞTURAN ÇOCUK SAĞLIĞI, HEMŞİRELİK, TIP ve İLGİLİ FAKÜLTE VE BÖLÜMLER OLMAZ, BİRÇOĞUMUZUN YAŞAMINI BORÇLU OLDUĞUMUZ NİTELİKLİ SAĞLIK ORDUSUNDAN YOKSUN OLURDUK;

Örneğin;

- ESTETİK CERRAHLARIMIZI KENDİMİZ YETİŞTİREMEZDİK;
- GİDECEK BESLENME VE DİYETETİK UZMANI BULAMAZDIK;
- BİLGİSAYARA "BİLGİSAYAR" DEMEZ, KOMPÜTER DEMEYE DEVAM EDERDİK;
- İLK BİLGİSAYAR MÜHENDİSLERİ BU YUVADAN MEZUN OLMAZ; ÜLKEMİZ BİLİŞİM DEVRİMİNDE ÜRETİCİ DEĞİL, TÜKETİCİ OLARAK KALIR, TÜRKİYE'NİN BİLİŞİMLE DÖNÜŞÜMÜNÜN TEMELLERİ ATILAMAZDI;
- NÜKLEER ENERJİ MÜHENDİSLERİMİZ DE OLMAZDI;
- OTOMOTİV MÜHENDİSLERİMİZ DE…
- İLK ÜNİVERSİTE SENFONİ ORKESTRASI DA HACETTEPE'DE AÇILDI;
- İLK İLAÇ, KOZMETİK VE AŞI ARGE LABORATUVARLARI DA HACETTEPE'DE AÇILDI;
- BU YIL BAŞLAYAN İLK YAPAY ZEKÂ LİSANS PROGRAMI DA OLMAZDI…

İLKLERİ YAŞAYAN, YAŞATAN HACETTEPELİLER DE OLMAZDI…

HÜMED OLARAK BİZ DE BUGÜNÜ 2019 YILINDA İLAN ETTİĞİMİZ ÜZERE, BUNDAN BÖYLE DÜNYA ÇAPINDA "**HACETTEPELİLER GÜNÜ**" OLARAK KUTLAMA KARARI ALMIŞ BULUNUYORUZ.

8 TEMMUZ DÜNYA HACETTEPELİLER GÜNÜMÜZ KUTLU OLSUN !…

8 Temmuz Dünya Hacettepeliler Günü 2021 ** Mezunlar Jübile Günü **

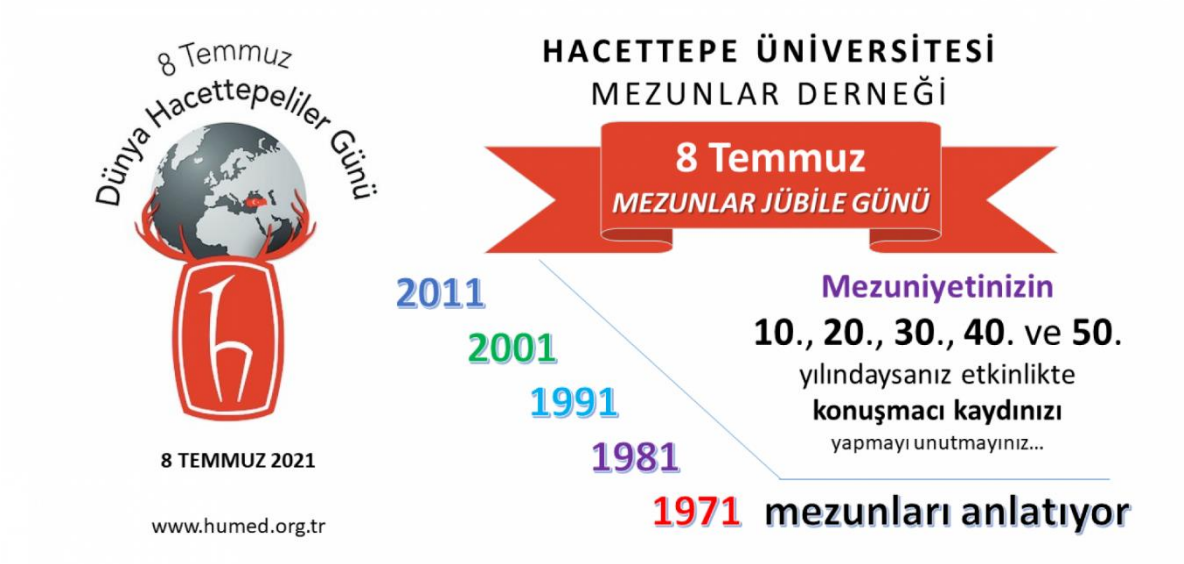

Derneğimizin 2019 yılında almış olduğu kararla Üniversitemizin kuruluş günü olan 8 Temmuz'u ikinci kez **DÜNYA HACETTEPELİLER GÜNÜ** olarak kutlamaktayız.

2021 kutlamaları da Covid-19 salgını koşulları nedeniyle **SANAL ORTAMDA** yapılmıştır.

Etkinlikte **10. * 20. ** 30. *** 40. **** 50**. ***** mezuniyet yıllarını kutlayan mezunlarımızla buluşulmuştur Katılanların adlarına FİDAN BAĞIŞI yapacağız.

ETKİNLİK PROGRAMI:
12.00 – 12.30 : Anıtkabir Ziyareti (resmi tören olmayan ziyarettir)
17.00 – 19.00 : HÜ Mezunları Buluşuyor Sanal Etkinliği
8 Temmuz 2021 günü Etkinlik Programı (taslak):
Anıtkabir Ziyareti (Anıtkabir Komutanlığı kuralları nedeniyle resmi olmayan bu ziyaret az sayıdaki üye ile yapılacaktır)
CANLI YAYIN (Hacettepelilerden gelen mesajlar ile zenginleşecek Hacettepe üzerine söyleşiler)
Yöneten: İ. İlker Tabak (HÜMED YK Bşk.)
Konuşmacılar:
Prof. Dr. Mehmet Cahit Güran (HÜ Rektörü) (*)
Mezuniyet Jübile Günü kutlayan mezunlarımız
Hacettepeliler…

(*) Video mesaj ile katılmıştır

Daha İleriye, En İyiye…

8 Temmuz Dünya Hacettepeliler Günü Kutlu Olsun!

ÇANAKKALE ŞEHİTLERİMİZİ SAYGIYLA ANIYORUZ…

18 MART ÇANAKKALE ZAFERİNİN. YIL DÖNÜMÜ KUTLU OLSUN

BAŞTA GAZİ MUSTAFA KEMAL ATATÜRK ve SİLAH ARKADAŞLARI OLMAK ÜZERE

TÜM ÇANAKKALE ŞEHİTLERİMİZİ SAYGI, RAHMET ve MİNNETLE ANIYORUZ…

Bomba şimşekleri beyninden inip her siperin
Sönüyor göğsünün üstünde o arslan neferin.
Ölüm indirmede gökler, ölü püskürmede yer,
O ne müthiş tipidir, savrulur enkazı beşer.

Boşanır sırtlara, vadilere, sağnak sağnak.
Kafa göz, gövde, bacak, kol, çene, parmak, el ayak
Vurulup, tertemiz alnından, uzanmış yatıyor,
Bir hilal uğruna yarap ne güneşler batıyor.

Ey bu topraklar için toprağa düşmüş asker
Gökten ecdat inerek öpse o pak alnı değer.
Sana dar gelmeyecek makberi kimler kazsın?
Gömelim gel seni tarihe desem sığmazsın.

Mehmet Akif ERSOY

Cumhuriyet Bayramımız Kutlu Olsun!

Mustafa Kemal Atatürk ve silah arkadaşlarının kurduğu Cumhuriyetimizin, bilimin ışığında yetişen nitelikli ve vatansever insan gücüyle ilelebet payidar kalacağına inanıyor, Cumhuriyet Bayramımızı kutluyoruz…

Hoş Geldin 100. Yıl

HÜMED Yönetim Kurulu

JÜBİLE KUTLAMALARI

HÜ Biyoloji Bölümü Mezunlarının 50. Yılı Kutlamaları

50. MEZUNİYET YILINIZ KUTLU OLSUN

Hacettepe Üniversitesi Fen Fakültesi Biyoloji Bölümü 1972 mezunları, mezuniyetlerinin 50. yılını Beytepe'de buluşarak kutlayacaklar. HÜ Mezunlar Derneği (HÜMED) olarak her zaman yanlarında olduğumuz mezunlarımızın 50. yıllarını kutlar; bu vesile ile tüm mezunlarımıza sağlıklı ve mutlu günler dileriz…

Kutlama Programı:

3 Haziran 2022 Cuma, Saat 14.00, Biyoloji Bölümü Prof. Dr. Altan Günalp Konferans Salonu, Beytepe, Ankara

4 Haziran 2022 Cumartesi, Saat 09.30, ANITKABİR

Fen Fakültesi Biyoloji Bölümü 50. yıl mezunlarınının kutlamalarına tüm Hacettepeliler davetlidir.

Hacettepe Üniversitesi
Mezunlar Derneği
Yönetim Kurulu

Bizler Hacettepe Üniversitesi'nin kuruluşundan sonra 1. sınıfa kaydını yaptıran ve 1972'den Fen Fakültesi Biyoloji bölümünden mezun olan Hacettepelileriz.

3 Haziran 2022 Cuma günü saat 14:00'de Hacettepe Üniversitesi Beytepe Biyoloji bölümünde Prof. Dr. Altan Günalp konferans salonunda 50. Yılımızı kutlamak üzere toplanacağız.

Bu toplantının gerçekleşmesinde büyük emekleri olan HÜMED Başkanı Sn. İ. İlker Tabak'a, Fen Fakültesi Dekanı Sn. Prof. Dr. Hatice Mergen'e, Biyoloji bölümü başkanı Sn. Prof. Dr. Selim Çağlar'a ilgi ve emeklerinden dolayı minnet ve şükran duygularımızı arz etmek istiyoruz.

Tüm Hacettepeli kardeşlerimizin bu toplantıya iştirak etmelerini bekliyoruz.

Sevgi ve Saygılarımızla

Dr. Levent Bingöl
H.Ü. FEN FAKÜLTESİ
BİYOLOJİ BÖLÜMÜ
50. YIL MEZUNLARI ADINA"

HÜ Biyoloji Bölümü 1972 Mezunları 50. Yıllarını Kutladılar

50. MEZUNİYET YILINIZ KUTLU OLSUN

Hacettepe Üniversitesi Fen Fakültesi Biyoloji Bölümü 1972 mezunları, mezuniyetlerinin 50. yılını Beytepe'de buluşarak kutladılar. HÜ Mezunlar Derneği (HÜMED) olarak her zaman yanlarında olduğumuz mezunlarımızın 50. yıllarını kutlar; bu vesile ile tüm mezunlarımıza sağlıklı ve mutlu günler dileriz…

3 Haziran 2022 Cuma, Saat 14.00'te, Biyoloji Bölümü Prof. Dr. Altan Günalp Konferans Salonu'nda bir araya gelen mezunlar anılarını paylaşarak hasret giderdiler.

Kutlamalara ev sahipliği yapan HÜ Fen Fakültesi Dekan Yardımcısı Sn. Prof. Dr. Canan Köroğlu ile Biyoloji Bölüm Başkanı Sn. Prof. Dr. Selim Süalp Çağlar tarafından yapılan açılış konuşmalarının ardından söz alan HÜMED YK Başkanı Sn. İ. İlker Tabak da mezunlara hitap etti. Ardından mezunlar adına Sn. Prof. Dr. Tamer Yılmaz ve organizasyonu üstlenen Sn. Doç. Dr. Levent Bingöl de birer konuşma yaptı.

Temsili mezuniyet töreninde Biyoloji Bölümü tarafındna Mezuniyet Belgesi ve HÜMED tarafından da HÜ Mezunlar Ormanı'na Fidan Bağışı Belgeleri sunuldu. Bölüm gezisi ile anılarını tazeleyen mezunlarımız 60. yılda da buluşmak üzere sözleştiler…

HÜ Biyoloji Bölümü Mezunları 50. Yıl Albümü

Sn. Doç. Dr. Levent Bingöl tarafından hazırlanan Hacettepe Üniversitesi Fen Fakültesi **Biyoloji Bölümü 50. mezuniyet yılı** etkinliği **albümü** ve takvimi HÜMED'e armağan edildi…

Armağan için kendilerine teşekkür eder, nice sağlıklı, mutlu yıllar dileriz…

HÜMED Yönetim Kurulu

HÜ Fen Fakültesi Matematik Bölümü 1992 Yılı Mezunları 30. Mezuniyet Yıllarını Kutladılar

Mezuniyetlerinin 30. yılını 1 Ekim 2022 günü kutlayan mezunlar ve aileleri önce Anıtkabir'de Atamızın huzurunda bulundular. Ardından Beytepe'de, Matematik Bölümünde bir araya geldiler.

Mezunlarla birlikte olan Fen Fakültesi Dekanı **Prof. Dr. Hatice Mergen** ve Matematik Bölümü Başkanı **Prof. Dr. Ayşe Çiğdem Özcan** ile HÜMED Yönetim Kurulu Başkanı **İ. İlker Tabak** konuşmaları ile mezunları kutladılar. 30. yılını kutlayan değerli mezunlarımız, fakülte ve bölümün emektar akademisyenlerine HÜMED olarak HÜ Mezunlar Ormanına dikilmek üzere birer fidan bağışı da yapılmış, bağış sertifikaları kendilerine sunulmuştur.

30. Yıl buluşmasını organize eden Sn. **Fatma Arzu Akkaya** ve arkadaşlarını bir kez daha kutlarız.

Adlarına Fidan bağışı yapılan katılımcılar:

FAKÜLTE / BÖLÜM YÖNETİMİ

Prof. Dr. HATİCE MERGEN (HÜ Fen Fak. Dekanı)
Prof. Dr. CANAN KÖROĞLU (Dekan Yrd.)
Prof. Dr. AYŞE ÇİĞDEM ÖZCAN (HÜ Matematik Bölüm Bşk.)
Doç. Dr. İSMET YURDUŞEN (HÜ Matematik Bölüm Bşk. Yrd.)
Dr. Öğr. Üyesi EYLEM ÖZTÜRK (HÜ Matematik Bölümü Koordinatörü)

AKADEMİSYENLER / HOCALAR

Prof. Dr. YÜCEL TIRAŞ
Prof. Dr. KENAN TAŞ
Prof. Dr. ABDULLAH HARMANCI (Em.)
Prof. Dr. OSMAN ALTINTAŞ (Em.)
Prof. Dr. HAYDAR EŞ (Em.)
Prof. Dr. ŞEREF MİRASYEDİOĞLU (Em.)
Prof. Dr. İBRAHİM İBRAHİMOĞLU (Em.)
Prof. Dr. HATİCE TUNA YALVAÇ (Em.)
Doç. Dr. İPEK GÜLEÇ (Em.)

HÜ MAT'92 SINIF ARKADAŞLARI

FATMA ARZU AKKAYA (organizasyon)
ARZU KAYA ASLANGÜL
Prof. Dr. AYŞEGÜL TAŞ
BANU ÇÖZGENER
ENDER ÖZKAN
FİSUN KURTDAL
FİSUN SOYTÜRK
GÜLŞEN YILDIZ KARAKUŞ
GÜLTEN BARAN
HAKAN ORAL
HANDAN ESMA DÜZGÜN KARAYILAN
HÜLYA BİLGİN
MÜGE ERBAKIRCI
ÖZNUR DOĞRUÖZ IŞIL
SEVGİ GÜYER
SONAY YILDIRIM BERÇİN
SULTAN KÜREŞ
SUNA ÇİNGİL
ŞENGÜL GÜRSAÇLI
TANER ÇÖZGENER
TUBA ÖZEN ACAR
TÜLAY ÖLMEZ
ÜMİT ERDOĞAN

HÜ İstatistik ve Matematik Mezunları 50. Yıl Buluşması

Hacettepe Üniversitesi Fen Fak. Matematik ve İstatistik Bölümü A kodlu ilk mezunları, mezuniyetlerinin 50. yılı kutlamasını (1967-1972) 16.03.2023 Perşembe günü Ankara'da yaptılar.
Kendilerini yetiştiren hocaları ile birlikte olmanın sevincini yaşayan mezunlar öğle yemeğinde buluşup hasret giderdiler.
Sınıf temsilcisi olarak bu mutluluğumu siz mezun arkadaşlarımla paylaşıyor, Eskişehir'den sevgi ve selamlarımı yolluyorum.
Hacer Özgün HÜ Fen Fak. İstatistik Böl. A 29717
HÜMED Sınıf Temsilcisi.
HÜMED ailesi adına mezunlarımızı kutlar, nice sağlıklı ve mutlu yıllarda birlikte olmayı dileriz…

Hacettepe Ailesinin Yeni Üyeleri, HOŞ GELDİNİZ !

Hacettepe Üniversitesi'ni tercih ederek aramıza katılan yeni öğrencilerimizi kutluyor, üniversite yaşamlarında başarılar diliyoruz.

Aramıza hoş geldiniz !

HÜMED Yönetim Kurulu

HÜ ÜNİ101 Dersi – Hacettepe Üniversitesi Mezunlar Derneği Tanıtımı

Hacettepe Üniversitesi ÜNİ101 Üniversite Yaşamına Giriş Dersi kapsamında hazırlamış olduğumuz HÜMED Tanıtımı ile öğrencilerimize okulun ilk gününden itibaren destek olmaya, her zaman yanlarında bulunmaya ve katıldıkları Hacettepe Ailesinin büyüklüğünü ve görkemini aktarmaya çalıştık.

Tüm öğrenci ve akademisyenlerimizin, Üniversitemiz çalışanlarının yeni öğrenim yılını kutlar, başarılarının devamını dileriz.

HÜ Mezunlar Derneği

UNİ101 Dersi kapsamında hazırlamış olduğumuz video Youtube kanalımızda yayımlanmaktadır:

https://www.humed.org.tr/genel/hu-uni101-dersi-hacettepe-universitesi-mezunlar-dernegi-tanitimi-2.html

HÜMED ve HÜTBAT İşbirliği Başladı

Hacettepe Üniversitesi Tıp Fakültesi Bilimsel Araştırma Topluluğu (HÜTBAT) (https://hutbat.org/) ile Hacettepe Üniversitesi Mezunlar Derneği (HÜMED) arasında, 7 Ocak 2022 günü imzalanan işbirliği protokolü yürürlüğe girdi.

HÜMED Yönetim Kurulu Başkanı İ. İlker Tabak ile HÜTBAT Başkanı Gökberk Emiroğlu ve HÜTBAT üyeleri Azra Melis Atıcı ve Halil Emre Kocaeli de imza töreninde yer aldılar.

Azra Melis Atıcı, Halil Emre Kocaeli, Gökberk Emiroğlu, İ. İlker Tabak

İşbirliği kapsamında HÜTBAT ile HÜMED arasındaki bilimsel etkinlikler, araştırma, meslek içi eğitim konularındaki anlayışlarını, karşılıklı ilgileri çerçevesinde ve her iki kuruluşun üyeleri, eğitmenleri, çalışanları ve öğrenci üyeleri arasındaki ilişkileri teşvik etmek, mevcut olanları geliştirmek ve işbirliği çalışmalarının sonuçlarının ortak kullanımını sağlamak ve bunları yayımlamak, tarafların bilimsel amaçlı organizasyonlardaki deneyimlerini birbirlerine aktarmak amaçlanmaktadır.

Bu amaç doğrultusunda HÜTBAT tarafından **17-19 Şubat 2022** günlenlerinde gerçekleştirilecek olan **XIV. Bilim Günleri** Etkinliği (https://bilimgunleri.hutbat.org/) için katkı verilmesine ve destekleyen kuruluşlar arasında HÜMED'in de yer almasına karar verildi.

BİLİM GÜNLERİ

Bilim Günleri; her sene topluluğumuz tarafından düzenlenen; alanında uzman, saygın ve bilim çevrelerince tanınan tıp doktorlarını, hocalarını ve Türkiye'nin dört bir yanından yaklaşık 600 tıp fakültesi öğrencisini bir araya getiren, bilimsel ve sosyal programlardan oluşan, 3 gün süren kapsamlı bir etkinliktir.

HÜMED ve HÜ OTOMOTİV TOPLULUĞU İşbirliği Başladı

Hacettepe Üniversitesi Otomotiv Topluluğu (HOT) (https://tr.linkedin.com/company/otomotivtoplulugu) ile Hacettepe Üniversitesi Mezunlar Derneği (HÜMED) arasında, 1 Aralık 2021 günü imzalanan işbirliği protokolü yürürlüğe girdi.

HÜMED Yönetim Kurulu Başkanı İ. İlker Tabak ile HOT Başkanı Arif Zeybek ve HOT üyeleri Zeynep Yakal ve Can Berk Çetin de imza töreninde yer aldılar.

İşbirliği kapsamında HOT ile HÜMED arasındaki bilimsel etkinlikler, araştırma, meslek içi eğitim konularındaki anlayışlarını, karşılıklı ilgileri çerçevesinde ve her iki kuruluşun üyeleri, eğitmenleri, çalışanları ve öğrenci üyeleri arasındaki ilişkileri teşvik etmek, mevcut olanları geliştirmek ve işbirliği çalışmalarının sonuçlarının ortak kullanımını sağlamak ve bunları yayımlamak, tarafların bilimsel amaçlı organizasyonlardaki deneyimlerini birbirlerine aktarmak amaçlanmaktadır.

ÜYELERE ÖZEL OLANAKLAR

Robotik ve STEAM Eğitiminde Özel İndirim

Kivvi Akademi tarafından Hacettepe Teknokent işbirliğinde verilen Robotik ve STEAM YAz Kampı kapsamındaki eğitimlerde HÜMED Üyelerine de indirim olanağı sağlanmıştır.

HUMAPP Mobil Uygulaması Kullanıma Açıldı

HÜMED ÜYELERİ MOBİL UYGULAMASI HUMAPP YAYINDA

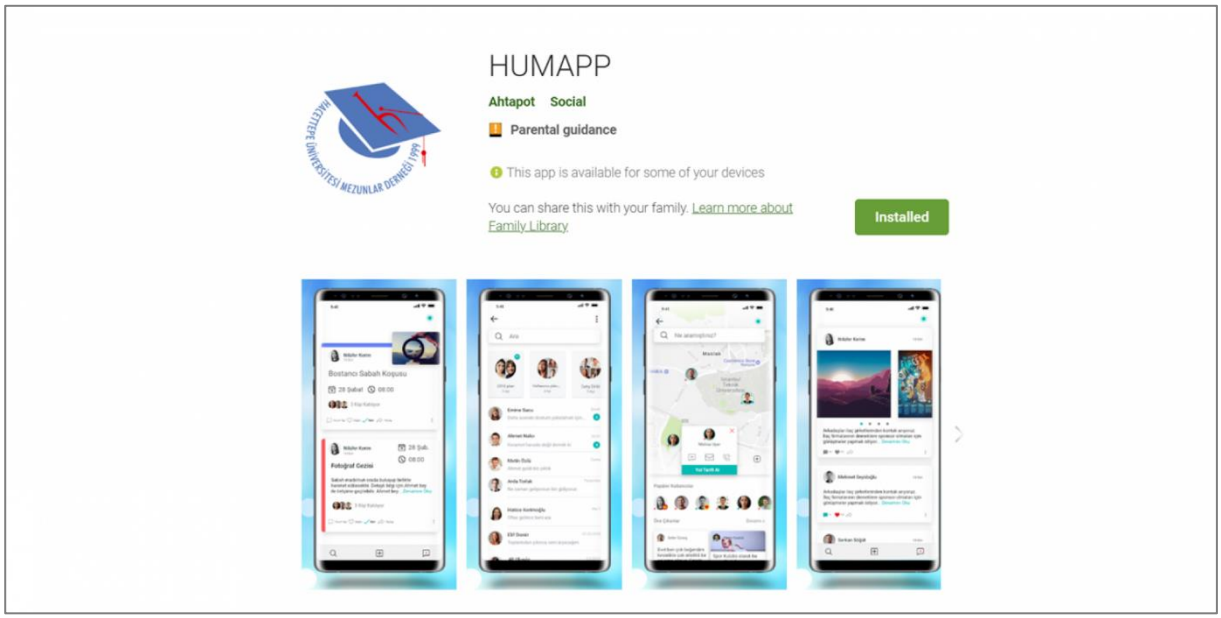

Hacettepelilerin buluşma platformu HUMAPP uygulamamız hem Android marketler de hem de iOS marketlerde yayına girmiştir.

HUMAPP Hacettepelilik ruhunun gereği olarak daha ileriye gitmek ve en iyiyi yakalamak doğrultusunda 24 Mart 1999 tarihinde kurulmuş olan Hacettepe Üniversitesi Mezunlar Derneği (HÜMED) üyelerine özel iletişim ortamıdır.

Üyelerimizin birbirleriyle iletişim kurduğu, içerik ve haber paylaştığı, etkinlik oluşturduğu bir sosyal paylaşım uygulamasıdır.

– Profilinizi oluşturup diğer üyelere ulaşabilir,
– Güncel haber ve etkinlikleri kolayca takip edebilir,
– Harita üzerinde etrafınızdaki üyeleri bulabilir,
– Üyelerle uygulama içerisinden mesajlaşabilir,
– İlgi alanı ya da uzmanlık alanı kriterleriyle üyeler arasında arama yapabilirsiniz.

Aşağıda indirme adresleri yer alan uygulama, marketlerde HUMAPP olarak arattırılınca da bulunabilir.

App Store: https://apps.apple.com/tr/app/humapp/id1575301920
Play Store: https://play.google.com/store/apps/details?id=com.ahtapot.humapp&hl=en_US

8 Temmuz Dünya Hacettepeliler Gününde uygulamaya aldığımız bu platform, şimdilik yalnızca üyelik yükümlülüklerini yerine getirmiş HÜMED Üyelerinin kullanımında… :))

HÜMED Yönetim Kurulu
8 Temmuz 2021

Bayındır Sağlık Grubu’ndan HÜMED Üyelerine Özel Olanaklar

Bayındır Sağlık Grubu ile Hacettepe Üniversitesi Mezunlar Derneği (HÜMED) arasında yapılan iş birliği kapsamında **ödenti borcu olmayan** HÜMED üyeleri ve birinci derece yakınları (anne, baba, eş ve çocuk) Bayındır Sağlık Grubu’nun kaliteli sağlık hizmetlerinden %40’a varan indirimlerle yararlanabilecekler.

İndirime konu olan hizmetlere ve protokole erişmek için TIKLAYINIZ.

İŞBİRLİĞİ SÖZLEŞMELERİ

Derneğimiz çalışmaları kapsamında işbirliği yaptığımız kurum ve kuruluşlar ile HÜ öğrenci toplulukları bulunmaktadır. Hacettepe Üniversitesi içinde yapılan işbirliklerinin yanı sıra ülkemizin önde gelen STK'ları ile de benzer anlaşmalar yapılmış ya da yapılma aşamasına gelmiştir. Son yapılan anlaşmaların bazıları şöyledir:

veni vidi göz	İSTANBUL, ANKARA, İZMİR, ANTALYA, BURSA, SAKARYA
GROUP FLORENCE NIGHTINGALE FLORENCE NIGHTINGALE HASTANELERİ	
American Vip Yabancı Dil Okulları American VIP Language School	TÜRKİYE ŞUBELERİ
HÜMED Üyeleri ve Ailelerine Diş Tedavilerinde %20 İndirim	ANKARA

Ayrıca, Öğrenci Temsilciler Konseyi (ÖTK) ve öğrenci toplulukları ile HÜMED arasında bilimsel etkinlikler, araştırma, meslek içi eğitim konularındaki anlayışlarını, karşılıklı ilgileri çerçevesinde ve her iki kuruluşun üyeleri, eğitmenleri, çalışanları ve öğrenci üyeleri arasındaki ilişkileri teşvik etmek, mevcut olanları geliştirmek ve işbirliği çalışmalarının sonuçlarının ortak kullanımını sağlamak ve bunları yayımlamak, tarafların bilimsel amaçlı organizasyonlardaki deneyimlerini birbirlerine aktarmak temel amaçlı işbirlikleri de oluşturulmuştur.

Türkiye Bilişim Derneği, Gelecek Araştırmaları Enstitüsü, İTÜ Mezunları Derneği, Ankara Yelken Kulübü ve İSTERİM Akademi ile de işbirliği anlaşmaları yapılmış, AIESEC Ankara ile yapılan anlaşma yenilenmiştir.

Yapılan özel anlaşmalarla HÜMED üyeleri için özel olanaklar sağlayan kurum ve kuruluşlara teşekkür ederiz. Anlaşlamaların ayrıntılı içeriklerine web sayfamızda yer alan ÜYELERE ÖZEL bölümünden erişebilirsiniz.

https://www.humed.org.tr/uyelere-ozel

İŞBİRLİĞİ YAPILAN
ULUSAL ve ULUSLARARASI STK'lar

İŞBİRLİĞİ YAPILAN
HÜ ÖĞRENCİ TOPLULUKLARI

STK'lar arası işbirliğini önemseyen bir dernek olarak aynı zamanda Hacettepe Üniversitesi Öğrenci Topluluklarını da derneğimiz ile işbirliğine ve derneğimizin çatısı altında sağlanacak olanaklarla çalışma grubu, komite, komisyon ya da proje grubu örgütlenmesi biçiminde çalışma yapmaya davet ediyoruz.

Hep birlikte DAHA İLERİYE, EN İYİYE ulaşacağımızdan eminiz…

MEZUNİYET TÖRENLERİ

HÜ Mezuniyet Törenleri 6 – 17 Eylül 2021 Günlerinde Yapıldı

Hacettepe Üniversitesi 2020-2021 Akademik Yılı Mezuniyet Törenleri 6-10 Eylül 2021 günlerinde Sıhhiye yerleşkesindeki Açık Amfi'de; 10-17 Eylül 2021 günlerinde Beytepe Açık Hava Tiyatrosu'nda yapıldı. Ayrıntılar https://universitem.hacettepe.edu.tr/mezun_oluyoruz/ sayfasında…

Mezunlarımıza yeni yaşamlarında sağlıklı günler ve başarılar dileriz.

Yolları açık, gelecekleri aydınlık olsun…

HÜMED Yönetim Kurulu

2019-2020 ve 2020-2021 EĞİTİM ÖĞRETİM YILI MEZUNİYET TÖREN TAKVİMİ

1. HAFTA

6 Eylül 2021 Pazartesi	TIP FAKÜLTESİ	16.00-19.00	Açık Amfi (Sıhhiye)
07 Eylül 2021 Salı	SAĞLIK HİZMETLERİ MESLEK YÜKSEK OKULU	15.00-20.00	Açık Amfi (Sıhhiye)
08 Eylül 2021 Çarşamba	FİZİK TEDAVİ VE REHABİLİTASYON FAKÜLTESİ	13.00-15.00	Açık Amfi (Sıhhiye)
08 Eylül 2021 Çarşamba	HEMŞİRELİK FAKÜLTESİ	17.00-20.00	Açık Amfi (Sıhhiye)
9 Eylül 2021 Perşembe	SOSYAL BİLİMLER MESLEK YÜKSEK OKULU	13.00-15.00	Açık Amfi (Sıhhiye)
9 Eylül 2021 Perşembe	SAĞLIK BİLİMLERİ FAKÜLTESİ	17.00-20.00	Açık Amfi (Sıhhiye)
10 Eylül 2021 Cuma	ECZACILIK FAKÜLTESİ	13.00-15.00	Açık Amfi (Sıhhiye)
10 Eylül 2021 Cuma	DİŞ HEKİMLİĞİ FAKÜLTESİ	17.00-20.00	Açık Amfi (Sıhhiye)

Törene, Covid-19 aşı programına dahil olan ve ikinci doz aşısını en az 15 gün önce yaptırmış ya da en çok 48 saat öncesine ait PCR negatif testini beyan edebilen mezunlarımız ile aynı şartlara sahip en fazla 2 (iki) yakını katılabilecektir. Tören alanına girişte kontrolleri yapılacaktır. Tören; maske, mesafe ve hijyen kurallarına uygun şekilde gerçekleştirilecektir.

(Sayfa 1)

www.hacettepe.edu.tr

2019-2020 ve 2020-2021 EĞİTİM ÖĞRETİM YILI MEZUNİYET TÖREN TAKVİMİ

2. HAFTA

13 Eylül 2021 Pazartesi	ANKARA DEVLET KONSERVATUVARI	10.00-12.00	Açık Hava Tiyatrosu (Beytepe)
13 Eylül 2021 Pazartesi	MÜHENDİSLİK FAKÜLTESİ	17.00-20.00	Açık Hava Tiyatrosu (Beytepe)
14 Eylül 2021 Salı	BAŞKENT OSB TEKNİK BİLİMLER MESLEK YÜKSEK OKULU	10:00-12:00	Açık Hava Tiyatrosu (Beytepe)
14 Eylül 2021 Salı	HACETTEPE A.S.O. 1. OSB MESLEK YÜKSEK OKULU	10.00-12.00	Açık Hava Tiyatrosu (Beytepe)
14 Eylül 2021 Salı	İKTİSADİ VE İDARİ BİLİMLER FAKÜLTESİ	17.00-20.00	Açık Hava Tiyatrosu (Beytepe)
15 Eylül 2021 Çarşamba	SPOR BİLİMLERİ FAKÜLTESİ	10.00-12.00	Açık Hava Tiyatrosu (Beytepe)
15 Eylül 2021 Çarşamba	EĞİTİM FAKÜLTESİ	17.00-20.00	Açık Hava Tiyatrosu (Beytepe)
16 Eylül 2021 Perşembe	HUKUK FAKÜLTESİ	10.00-12.00	Açık Hava Tiyatrosu (Beytepe)
16 Eylül 2021 Perşembe	FEN FAKÜLTESİ	17.00-20.00	Açık Hava Tiyatrosu (Beytepe)
17 Eylül 2021 Cuma	GÜZEL SANATLAR FAKÜLTESİ	10.00-12.00	Açık Hava Tiyatrosu (Beytepe)
17 Eylül 2021 Cuma	EDEBİYAT FAKÜLTESİ	17.00-20.00	Açık Hava Tiyatrosu (Beytepe)

Törene, Covid-19 aşı programına dahil olan ve ikinci doz aşısını en az 15 gün önce yaptırmış ya da en çok 48 saat öncesine ait PCR negatif testini beyan edebilen mezunlarımız ile aynı şartlara sahip en fazla 2 (iki) yakını katılabilecektir. Tören alanına girişte kontrolleri yapılacaktır. Tören; maske, mesafe ve hijyen kurallarına uygun şekilde gerçekleştirilecektir.

(Sayfa 2)

HACETTEPE ÜNİVERSİTESİ

www.hacettepe.edu.tr

HÜ 2021 Mezuniyet Günleri – Tıp Fakültesi 53. Dönem Mezunları Diplomalarını Aldı

HÜ Tıp Fakültesi 53. Dönem Mezunları düzenlenen törenle diplomalarını aldı

6 Eylül 2021 günü Hacettepe Üniversitesi Tıp Fakültesi öğretim üyeleri ve mezunları Dekan Prof. Dr. Mehmet Deniz Demiryürek ile birlikte Anıtkabir'de Atamızı ziyaret ettiler.

Tören sırasında HÜMED standında yer alan gönüllülerimiz Sn. İlayda Tulumbacıoğlu (HÜ Sosyoloji Bölümü öğrencisi), Sn. Beste Türközen (HÜ İstatistik Bölümü öğrencisi) ve Sn. Melih Çiftçi'ye teşekkür ederiz.

HÜ 2020-2021 Dönemi Tıp Fakültesi Mezuniyet Töreni

HACETTEPE ÜNİVERSİTESİ MEZUNLAR DERNEĞİ TÖREN KONUŞMASI

Prof. Dr. Selçuk Dağdelen

HÜMED YK Üyesi, 06 Eylül 2021

Hacettepe Tıbbın 2021 mezunları, Sevgili gençlik,

Evlatlarını bu üniversiteye emanet eden Hacettepe sevdalısı anneler, babalar

Onları yetiştiren çok değerli hocalarımız,

Üniversitemizin değerli yöneticileri, rektörler, dekanlar

Sayın dekanımız Prof. Deniz Demiryürek,

Sayın rektörümüz Prof. Mehmet Cahit Güran,

Sayın ve sevgili konuklar

Hacettepe Üniversitesi Mezunlar Derneği adına hepinizi saygıyla selamlıyor gençlerimizi kutluyorum!

Sevgili gençlik,

bitmez bu dediğiniz okul bitti, geldi geçti! Eminim çok daha fazlasına layıksınız. Eksikliklerimiz vardır elbet, olmaz olur mu, kim bilir ne hayal kırıklıkları yaşadınız. Fakat sosyal medyadaki paylaşımlarınızı takip ediyorum, daha şimdiden hepinizin içine bir Hacettepe hasreti çöktü, görüyorum. Hacettepeye allahaısmarladık derken Hacettepe'nin sembolleriyle çektirdiğiniz o neşeli hatıra kareleri, işte tam da "Hacettepe Ruhu" dediğimiz şey! Neşeniz neşemizdir. Hacettepe ile hukukunuz bitmedi, daha henüz yeni başlıyor.

Türkiyenin ve dünyanın dört bir yanına dağılmış, 185 bin mezunumuzla, Büyük Hacettepe ailemize bugün itibariyle siz de dahil oldunuz, ne iyi ettiniz de geldiniz, hoşgeldiniz!

Mezunlarımızın biricik aileleri,

sizlere de bir teşekkür borcumuz var, bu güzel gençliğin Hacettepeli olması için ne gerekiyorsa yaptınız, sağolun varolun.

Bir okulu diğerlerinden farklı kılan çok unsur var, ama bunların olmazsa olmazı, en belirleyicisi mezunlarıdır! Üniversitemiz, 50 yılda çok büyük işler başarmıştır ki, dünyanın üniversiteler birinci liginin yaş ortalaması 150 yıldır, biz henüz epey genç bir üniversiteyiz, fakat Türkiye Cumhuriyetinin son 50 yılında, sağlığından edebiyatına, biyolojisinden felsefesine, bilişiminden sanatına her alanına ilkleriyle imzasını atmış, yetiştirdiği öncü kadrolarla Cumhuriyetimizin inşasına katılmıştır. Sayenizde sizlerle bu misyon sürecektir.

Misal şu güzel fakülte, Türkiye'nin sadece hekim ihtiyacını karşılamamıştır, Türkiye'nin tüm tıp fakültelerine öğretim üyesi yetiştirmektedir. Beytepe'deki pek çok fakültemiz ha keza! Burada biz bizeyiz, rahatça şu cümleyi kurabilmeliyiz: bu fakülte, Türkiye tıbbının amiral gemisidir. Eksiklerimiz olmaz mı! Sizlerle birlikte bunları tespit ettik, beraber telafi edeceğiz, istikametimiz malum daha ilerisi, en iyisi…

Her üniversitenin kendine özgü büyüme ve gelişme süreçleri var. Bu aşamalarını tamamlayan her üniversite de kendine özgü kimlik ve kültürünü inşa ediyor. Biz HÜMED olarak 185 bin mezunumuza baktığımızda şunu görüyoruz: Hacettepe, gençliğinin umudu ve hayalleriyle toplumun ihtiyaçlarını örtüştürebilen bir üniversitedir, böyle güzel nesiller yetiştirmektedir.

1999 yılında kurulmuş olan mezunlar derneğimiz, aslında üniversitemizden de gençtir! Mezunlarımız arasındaki dayanışmayı güçlendirmek, kurumsal işbirlikleriyle Hacettepe'nin adını yükseltecek sosyal sorumluluk projeleri üretmek ve öğrencilerimize burs temin etmekle meşgulüz. Az zamanda önemli işler yaptık. Yurt dışında Hacettepe hasreti ve Hacettepe gururuyla yaşayan mezunlarımızın, öğrencilerimize maddi/manevi destek olabilmesine vesile oluyoruz. Bu yılın yangın sel ve afetlerinde aileleri mağdur olan öğrencilerimize burs fonu oluşturduk. Üniversitemizin "Toplum için üniversite" misyonunu mezunlar derneği olarak sahada uyguluyoruz, Hacettepeli profesyonelleri halkımızla buluşturup, kanıya/duyuma dayalı değil, veriye ve bilgiye dayalı bir kültürün inşasına katkı sunuyoruz. Bağış toplayan dernek statüsüyle Avrasya Maratonundayız, velhasılı "İyilik Peşinde Koşuyoruz". Hepinizi, her daim aramızda görmek isteriz.

Kurucu başkanımız Prof. Süleyman Sağlam'ı buradan bir kez daha rahmet ve şükranla anmak isterim.

Sevgili gençlik,

Mezunlar Derneği olarak Beytepe'deki mezunlar ormanımıza, sizin adınıza fidanlar diktik, sizlerle birlikte büyüyüp gitsinler istedik. Yolunuz düştükçe Beytepe'ye bir uğrayın ağaçlarınıza su verin, Hacettepeyle hasret giderin. Mezunlar Derneğimize de kaydınızı yaptırmayı unutmayın. Aidatı şimdilik dert etmeyin!

Biz bir dünya üniversitesiyiz, global vizyona sahip profesyoneller yetiştiriyoruz fakat her şeyin yerlisini ve güzel Türkçemizi çok severiz. Bilgisayar sözcüğünü güzel Türkçemize kazandıran, Hacettepe Üniversitesidir. O bakımdan, çam sakızı çoban armağanı, bu yıl da tüm mezunlarımıza yüzde yüz yerli bir antivirüs yazılımı armağan ediyoruz, derneğimizden kurulum şifrenizi almayı unutmayınız.

Sizden üç dileğimiz var, 1. Mezunlar derneğinize, 2. Seçtiğiniz uzmanlık alanının derneğine, 3. Tabip odanıza kaydınızı yaptırınız, sivil toplumun aktif üyeleri olunuz.

Sizler sadece iyi yetişmiş hekimler olarak değil, güçlü, özgür, entelektüel bireyler olarak da mutlu olmayı fazlasıyla hak ediyorsunuz, siz mutluysanız Türkiye de mutludur.

Hayalleriniz, dilekleriniz hep gerçek olsun!

Sevgi ve saygılarımla…

Prof. Dr. Selçuk Dağdelen

Hacettepe Üniversitesi Mezunlar Derneği Yönetim Kurulu adına

HÜMED ailesi olarak 6 Eylül 2021 günü yapılan Mezuniyet Töreni ile diplomalarını alan HÜ Sağlık Bilimleri Enstitüsü 2021 mezunlarına başarılar dileriz.

HÜ Tıp Fakültesi 2022 Mezunlarını Uğurladık

Hacettepe Üniversitesi Mezuniyet Törenleri kapsamında 5 Temmuz 2022 günü gerçekleştirilen törenle Tıp Fakültesi 2022 Yılı Mezunlarını yeni yaşamlarına uğurladık. Dereceye giren öğrencilere **Üstün Başarı Belgeleri** ve **armağanları** HÜMED 2. Başkanı Sayın Prof. Dr. Selçuk Dağdelen tarafından sunuldu. HÜMED olarak bize bu olanağı sağlayan tüm yöneticilere teşekkür ederiz.

Hacettepe Üniversitesi Tıp Fakültesi

Türkçe Grubu
1. Veysel Kurt
2. Ömer Faruk Şimşek
3. Murat Çerçi

İngilizce Grubu
1. Eylül Kasapoğlu
2. İrem Karaboğa
3. İpek Işık

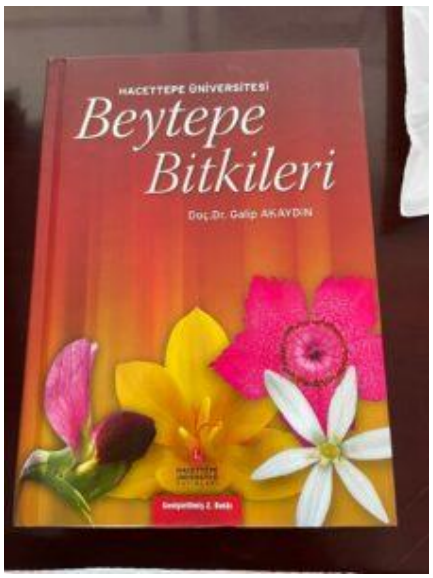

Mezunlarımızın yolları açık, gelecekleri aydınlık olsun…
HÜMED Yönetim Kurulu

HACETTEPE ÜNİVERSİTESİ 2020-2021 ÖĞRETİM YILI MEZUNLARINA SESLENİŞ

HACETTEPE ÜNİVERSİTESİ MEZUNLAR DERNEĞİ

Kıymetli **Mezunlarımız** ve Mezunlarımızın **Saygıdeğer Aileleri**;

Hacettepe Üniversitesi Mezunlar Derneği adına hepinizi saygıyla selamlarım !

Uzun süren okul yaşantınızın son halkasını tamamlayarak yaşama güçlü bir adım atan siz değerli **yeni mezunlarımız**, **sizleri aramızda görmek ne güzel !**

Değerli mezunlarımız (!),

Bugünden itibaren birer meslek sahibi olarak büyük Hacettepe Ailesinin üyeleri arasına katılmış bulunuyorsunuz.

Mezuniyetinizin yaşamınızdaki bir aşama olduğunu bilip yeni aşamalar için Hacettepeli meslektaşlarınız olarak sizinle omuz omuza birlikte çalışacağız…

Eski rektörlerimizden merhum Prof. Dr. Tunçalp Özgen "*17 yaşında geldim Hacettepe'ye; lise mezunu kısa pantolonlu bir çocuktum; Hacettepe beni adam yaptı! Ne olduysam Hacettepe'nin sayesinde oldum.*" diyerek Hacettepe'nin yaşamına olan katkısını anlatmıştı.

Bizden öncekilerin tıpkı bizimle yaptıkları gibi; gözlerimizi kapatıp şu soruların yanıtını birlikte düşünelim: Hacettepe'den ne aldınız; Hacettepe size ne verdi?[1]

- *Hacettepe'ye katıldığınız güne göre fikir dünyanız gelişti, genişledi mi? Daha önce kendinize sormadığınız, soramadığınız soruları sorabilecek cesaret ve birikiminiz oluştu mu?*
- *Sizin olmayan, aklınıza yatmayan, doğru bulmadığınız fikirlere Hacettepe'ye katılmadan önceki halinize göre daha çok saygı ve hoşgörü gösterebiliyor musunuz?*
- *Bir çalışma biçimini, bir soru sorma biçimine ve bunu da bir sorgulama metoduna, hayatınız boyunca sürecek bilgi ve bilim arayışınıza katık edebilecek misiniz?*
- *Hiç paranız ödenmese, ödüllendirilmeseniz, not da almasanız; emek vermeyi bu ülke için, gelecek güzel günler için, bütün zamanınızla ve benliğinizle çalışmayı, bu yuvaya adım attığınız günden biraz daha fazla içselleştirebilir misiniz?*
- *Kendi yararınızdan daha büyük bir kamu yararı olduğunu, sizin çıkarınızdan daha yukarıda bir ortak toplum değeri olduğunu bugün itibariyle biraz daha anlayabiliyor musunuz? Bu arada "ortak toplum değeri" denildiğinde, bu ülkede ölümünden bunca yıl sonra bile, bizi birbirimize bağlayan en önemli çimentonun ve ülkenin geleceği için halâ geçerli reçetenin sahibinin MUSTAFA KEMAL ATATÜRK olduğunu daha iyi anladınız mı?*
- *En zor anınızda, en hazır olmadığınız zamanda, gücünüzün bile bitmekte olduğu bir durumda, yüzünü bile görmediğiniz, tanımadığınız insanlara, hayvanlara ve çevreye*

[1] 2018 Yılı Mezuniyet Töreni Konuşmasından, Prof. Dr. A. Haluk Özen, HÜ eski Rektörü

merhamet, anlayış ve sevgi gösterecek insanlığı ve sabrı biriktirdiniz mi? Yani Nazım'ın dizeleriyle:

"Yaşamak şakaya gelmez,
büyük bir ciddiyetle yaşayacaksın
kocaman gözlüklerin,
beyaz gömleğinle bir laboratuvarda
insanlar için ölebileceksin,
hem de yüzünü bile görmediğin insanlar için,
hem de hiç kimse seni buna zorlamamışken,
hem de en güzel en gerçek şeyin
yaşamak olduğunu bildiğin halde."

Bu dizelerde ifade bulduğu gibi, bu özveride bulunmaya biraz daha hazır mısınız?

- *Son, belki de en önemlisi; gençliğinizin gereğini, sevmeyi, umarsızca sevmeyi, bir şeyi kendinizden daha çok sevip uğruna her şeyi göze almayı öğrendiniz mi?*

Eğer bu soruların çoğuna evet diyorsanız HACETTEPE AİLESİNE HOŞ GELDİNİZ arkadaşlar.

Sevgili gençler,

Hacettepe Üniversitesi mezunu olarak ülkemizin ilerlemesine, çağdaş düşünceye, uygarlık düzeyine yapacağınız katkıların büyük olacağına inancımız tamdır. Çünkü, sizler alanında çok iyi olan okumuş, aydın, sorgulayıcı bir beyinle olaylara yaklaşan HACETTEPE MEZUNLARISINIZ.

Sizleri yetiştiren başta ebeveynleriniz olmak üzere öğretmenlerinize teşekkür ediyor ve saygılarımı sunuyorum.

HÜ çatısındaki günlerinizin anısına, mezuniyetinizin simgesi olarak, adınıza **HÜ Mezunlar Ormanı'na** dikilen fidanlar, **yeni yaşamınızdaki başarılarınız ile birlikte büyüyecektir**.

Bütün yurttaşlarımızı ve tüm kesimleriyle toplumumuzu, ülkemizi ve insanlığı *daha ileriye götürmek ve en iyiyi* yakalamak için, yolunuzun **HÜ MEZUNLAR DERNEĞİMİZ** ile kesişmesini arzular;

yeni yaşamınızın **UZUN**, **SAĞLIKLI, MUTLU** ve başarılarla dolu olmasını dileriz…

Hepinizi bir kez daha sevgi ve saygıyla selamlıyorum.

Yolunuz açık (!) , geleceğiniz aydınlık olsun (!) ...

İ. İlker Tabak
Hacettepe Üniversitesi Mezunlar Derneği
Yönetim Kurulu Başkanı
25 Haziran 2022

YÜZÜNCÜ YILINDA TÜRKİYE KONFERANSLARI

Hacettepe Üniversitesi Mezunlar Derneği (HÜMED) olarak ilkini 23 Mayıs 2019'da yaparak başlattığımız ve 2023 yılı sonuna kadar sürecek bir dizi konferanstan oluşan YÜZÜNCÜ YILINDA TÜRKİYE KONFERANSLARI kitap haline getirilerek yayımlanacaktır. Konferansların başlıklarının ilk harflerinden YÜZÜNCÜ YILINDA TÜRKİYE sözcüğü oluşturulması amaçlanmıştır. Buna göre bugüne kadar yapılan konferansların adları şöyledir:

Yıkıcı İnovasyon Blok Zinciri (23.05.2019, ERKİN ŞAHİNÖZ)
Ütopyadan Gerçeğe-Kazasız Günler (14.11.2019, ISSD - GÖKHAN ERZURUMLUOĞLU)
Zekânın İzleri Nöronlarda mı Gizli (17.05.2020, HÜ – Doç. Dr. SERAP AYDIN)
Üçüncü Bin Yılda Veri Egemenliği-Dijital Türkiye (09.03.2021, CBDDO - Dr. ATİLLA AYDIN)
Ne Kaldı: Bir Fütüristin Gözünden 2040'lı Yıllar (27.10.2021, Dr. MUSTAFA AYKUT)
Coğrafya Kader Değildir: Bir Tepenin Öyküsü–Hacettepe (29.09.2022, Prof. Dr. ŞAFAK ŞAHLAN)
Ü…

Yüzüncü Yılında Türkiye Konferansları #5: NE KALDI: BİR FÜTÜRİSTİN GÖZÜNDEN 2040'LI YILLAR

Hacettepe Üniversitesi Mezunlar Derneği (HÜMED) olarak ilkini 23 Mayıs 2019'da yaparak başlattığımız ve 2023 yılı sonuna kadar sürecek bir dizi konferanstan oluşan **YÜZÜNCÜ YILINDA TÜRKİYE KONFERANSLARI'**nın beşincisi **NE KALDI: BİR FÜTÜRİSTİN GÖZÜNDEN 2040'LI YILLAR** başlığında gerçekleştirildi…

NE KALDI: BİR FÜTÜRİSTİN GÖZÜNDEN 2040'LI YILLAR

Gelecek konusunda, özellikle de Covid-19 salgını ile öngörülenden daha hızlı tanışacağımız yakın gelecek konusunda yazılmış, Fütürizmi (Gelecekçilik) anlatan değerli bir kaynak olarak tanımlanan, Dr.

Mustafa Aykut'un "2040'a Ne Kaldı?" adlı kitabı üzerine konuştuğumuz "Gelecek" söyleşisi ile yarınlara ışık tutmaya çalışıldı.

Dr. Mustafa Aykut kitabında yakın gelecekte yaşamımızda olabileceklerin yanı sıra yaşamımızdan çekilecek olgulara da yer vermiş.

"… Avukatlık, yargıçlık, kasiyerlik, şoförlük, tezgâhtarlık, çağrı merkezi operatörlüğü, kütüphanecilik, fabrika işçiliği, tercümanlık, sekreterlik, saat tamirciliği, otopark kâhyalığı, valelik, resepsiyonistlik, öğretmenlik, iş makinesi operatörlüğü, bankacılık, askerlik, güvenlik elemanlığı, kuryelik, garsonluk, çiftçilik, noterlik, tapu memurluğu, emlak komisyonculuğu ve başka onlarca meslek yerini yapay zekâya ya da robotlara bırakacak."

"… Olmayacak ve 2040'lara kalmayacak bunca şey varsa, peki o yıllarda neler olacak? Robotlar, insan ve yük taşıyan dronlar, sürücüsüz araçlar, uçak hızında giden trenler olacak. Giyilebilir teknolojilerle artırılmış insanlar olacak. Kuantum bilgisayarlar olacak. Her nesnenin sensörü olacak, internete bağlanabilecek. Beyin ile bulut bellek arasında doğrudan iletişim olacak. Herkesin cebinde gen haritası olacak. Modacıların tasarladığı bebekler olacak. İnsanların sanal ikizleri olacak. […]"

"Kitabın bütününde fütürizmin felsefesini oluşturan 'olumlu gelecek' düşüncesi hep canlı tutulmaya çalışıldı. Hollywood filmlerindeki distopik geleceği boş verin. Gelecek bugünden daha iyi, daha güzel, daha keyifli olabilir. Ama bu, yine biz insanların elinde."

Dr. Mustafa Aykut

8 Şubat 2018 tarihinde Fütüristler Derneği (www.futurizm.org) Başkanlığı'na seçilen Mustafa Aykut, 2006 yılından itibaren başkan olduğu tarihe dek dernekte farklı sorumluluklar üstlendi. Profesyonel çalışma hayatına öğretim görevlisi ve bilimsel araştırmacı olarak başladı. 1989 yılında yurtdışında çalışmaya başlayarak Alcatel ve Ericsson firmalarının Ar-Ge merkezlerinde GSM ve 3G teknolojilerinin geliştirilmesi ve gerçekleştirilmesinde aktif görevler üstlendi. ITU ve ETSI'de dahil olmak üzere teknoloji standartlarını belirleyen uluslararası kurumların çalışma gruplarında yer aldı.

Dr. Aykut, 2003 yılında Türkiye'ye dönerek, Turkcell'e katıldı ve şirketin Ar-Ge Bölümünü kurup yönetti. GSM Association'da İcra Kurulu üyesi, Sağlık Politikaları Çalışma Grubu Başkanı ve Regülasyonlar Danışma Kurulu üyesi olarak hizmet verdi. Beş dönem GSMA Yönetim Kurulu'nda gözlemci görevini icra etti. ETNO yönetim kurulu üyesi olarak Avrupa Telekom sektörünün politikalarının belirlenmesine katkı verdi. SAMENA Telekom Konseyi Regülasyon Stratejileri ve Politikaları başkanlığı yaptı. Yurtiçi ve yurtdışı pek çok etkinlikte konuşmacı olarak 'Geleceğin Teknolojilerini anlattı, üniversitelerde dersler verdi.

Halen Turkcell'de Yönetim Kurulu ve CEO'ya İleri Teknolojiler Danışmanlığı'nın yanısıra İstanbul Galata Üniversitesi, Yönetim Bilişim Sistemleri Bölümü'nde Dr. Öğretim Üyesi olarak ders veriyor. 2000'li

yılların başında Almanya'da UTA (Union Türkischer Akademiker) Başkanı olarak görev alan Mustafa Aykut'un, Foresight Educators Group, the Association of Professional Futurists (APF) ve World Futura Society üyelikleri sürmektedir.

2020 yılında HundrED Academy üyeliğine seçildi. Dünyadaki fütüristlerin bir araya geldiği The Millennium Project adlı düşünce kuruluşunda Türkiye'yi temsil etmektedir. Bilgi Ekonomisi Derneği ve İTÜ ETA Vakfı Yönetim Kurulu üyesidir. Mustafa Aykut'un ODTÜ Elektrik-Elektronik Mühendisliği Bölümü'nden lisans, Hacettepe Üniversitesi Bilgisayar Bilimleri Mühendisliği Bölümü'nden yüksek lisans ve doktora dereceleri vardır.

Yüzüncü Yılında Türkiye Konferansları #5 – Ne Kaldı: Bir Fütüristin Gözünden 2040'lı Yıllar

Tarih: 27 Ekim 2021 * Saat : 20.30

Kayıt ve Katılım için: https://meet.vedubox.net/pages/meeting/2166852

NOT: Bu etkinlikte video kaydı alınmış olup kayıt yayınlanmıştır ve deşifresinden kitap yapılacaktır.

Etkinliğe katılanlar bu durumu ve HÜMED KVKK koşullarını (https://www.humed.org.tr/yonergeler/kvkk-aciklama) ve Aydınlatma Metnini (https://www.humed.org.tr/yonergeler/kvkk-uye-aydinlatma-metni) kabul etmiş sayılırlar.

Teşekkür: Konferans alt yapısı olan Vedubox uygulamasını sağlayan ETGİ Gruba teşekkür ederiz.

Yüzüncü Yılında Türkiye Konferansları #6: Coğrafya Kader Değildir – Bir Tepenin Öyküsü: Hacettepe

Hacettepe Üniversitesi Mezunlar Derneği (HÜMED) olarak ilkini 23 Mayıs 2019'da yaparak başlattığımız ve 2023 yılı sonuna kadar sürecek bir dizi konferanstan oluşan **YÜZÜNCÜ YILINDA TÜRKİYE KONFERANSLARI'**nın altıncısı **Coğrafya Kader Değildir – Bir Tepenin Öyküsü: Hacettepe** başlığı ile sürdü…

COĞRAFYA KADER DEĞİLDİR – BİR TEPENİN ÖYKÜSÜ: HACETTEPE

Ankara'da Hacettepe semtinin kaderi orada kurulan Hacettepe Üniversitesi ile değişti. Değişen yalnızca Hacettepe semtinin kaderi değildi; Türkiye'nin de kaderi değişti…

Ülkemizin öncü ve önemli üniversitelerinden Hacettepe Üniversitesi'nin kuruluş öyküsünü adını aldığı semtin dönüşümüne de tanıklık etmiş H.Ü. Tıp Fakültesi 1969 yılı mezunu **Prof. Dr. Şafak Şahlan**'dan çevrimiçi söyleşide 29 Eylül 2022 günü dinledik.

Prof. Dr. Şafak Şahlan

1947'de Afyon Karahisar'da doğdu. 8 Temmuz 1969'da Hacettepe Tıp Fakültesini bitirdi. Aynı Tıp Fakültesi'nde uzmanlığa başlayıp 1973 yılında Ortopedi ve Travmatoloji Uzmanı oldu. Askerlik dönemini Yd. Sb. Teğmen olarak Çorlu Asker Hastanesi'nde tamamladı.

1975 yılında Kayseri Gevher Nesibe Tıp Fakültesi'nde kurucu olarak görev aldı. 1978 yılında Doçent oldu. 1983 yılında SSK Okmeydanı Eğitim Hastanesi'nde Klinik Şefi oldu.

1989 yılında İstanbul Üniversitesi İstanbul Tıp Fakültesi Spor Hekimliği Bilim Dalında Profesör olarak göreve başladı. 1995 yılında kendi isteği ile emekli oldu.

Almanya, İngiltere, İsviçre, Fransa ve Amerika'da değişik kliniklerde Fellow olarak çalıştı. Mesleği ile ilgili kitap ve dergilerde 100 civarında yayını vardır.

Evli olup 1 oğlu, gelini ve 3 torunu vardır.

Halen İntermed-Nişantaşı Tıp Merkezinde ofisi olup özel çalışmalarına devam etmektedir.

BİLDİRİ ve DUYURULAR

BAĞIŞÇI HAKLARI BEYANNAMESİ

Bağışçı Hakları Beyannamesi

Anasayfa » Bağışçı Hakları Beyannamesi

Bağışçı Hakları Beyannamesi (imzalı)

Sivil Toplum Kuruluşu olarak (STK), bağışçılığın gönüllü bir davranış olduğuna, vermenin ve paylaşmanın yaşam kalitemizi artırırdığına inanıyoruz. STK'ların ve projelerinin halkın güvenini ve saygısını kazanmasına, bağışçıların ve potansiyel bağışçıların güvenli ve akıllı bağış yapmasına önem verdiğimiz için bağışçı haklarının arkasında duruyoruz ve destekliyoruz. Bütün bağışçıların aşağıdaki haklara sahip olduğunu kabul ediyoruz.

1. STK'nın misyon ve vizyonu, bağışın nasıl kullanılacağı hakkında ve bağışı amaçları doğrultusunda verimli olarak kullanma kapasitesi ve niyeti hakkında bilgilenme,

2. Yönetim kurulu ve yöneticiler hakkında bilgi edinme ve yöneticilerin ihtiyatlı ve basiretli bir şekilde görevlerini yerine getirmesini bekleme,

3. Güncel finansal bilgilere erişim,

4. Verilen bağışın amacına uygun kullanılacağı konusunda garanti isteme,

5. Uygun bir teşekkür edilmesi,

6. Kanunlara uygun şekilde bağışlarının gizliliğini talep etme,

7. Kurumu temsil eden bütün çalışanların kendisi ile kurduğu bütün ilişkilerin profesyonel düzeyde olmasını talep etme,

8. Bağışı isteyenin gönüllü mü, çalışan mı yoksa sadece bu iş için dışarıdan tutulmuş birisi mi olduğunu bilme,

9. Eğer başkası ile paylaşılacaksa iletişim bilgilerinin listelerden silinmesini isteme,

10. Bağış yaparken soru sorma, anında, doğru ve açık cevapları alma hakkı vardır.

Hacettepe Üniversitesi
Mezunlar Derneği (HÜMED)
Yönetim Kurulu

İYİLİK PEŞİNDE KOŞ

ADIM ADIM

Yeni Yıl Armağanı Burs Bağışı

Değerli Hacettepeliler,

Hacettepeli öğrencilerimize çıktıkları zorlu eğitim yolculuğunda destek olmak ve sevdiklerinize Yeni Yıl Armağanı olarak "Burs Bağışı" vermek ister misiniz?

Desteğinizi BURS BAĞIŞI bağlantısı ile yapabilirsiniz.

Şimdiden Yeni Yılınızı Kutlar, bu anlamlı armağan ile vermiş olduğunuz destek için teşekkür ederiz.

Saygılarımızla

HÜMED Yönetim Kurulu

Tarikat ve Cemaat Yurtları Kapatılsın! Kamusal, Parasız ve Nitelikli Barınma Talebi Karşılansın!

Tarikat ve Cemaat Yurtları Kapatılsın! Kamusal, Parasız ve Nitelikli Barınma Talebi Karşılansın!

Fırat Üniversitesi Tıp Fakültesi 2. sınıf öğrencisi Enes Kara'nın geleceğe güvenle ve umutla bakmak yerine çaresizliğe sürüklenip ellerimizden kayıp gitmesi bizleri derinden üzmüştür.

Göz göre göre gelen bu kayıp, barınma hakkını savunan öğrencileri şiddetle bastıran, yoksul ailelerin çocuklarını cemaat yurtlarına mahkum eden, gençleri haklarıyla değil ödevleriyle tarifleyerek iradelerini yok sayan bir yönetim aklının sonucudur!

Siyasi iktidarın inşa etmeyi arzuladığı toplumsal, siyasal ve ekonomik yaşamın içerisinde demokrasi, eşitlik, özgürlük, laiklik ve adalet olmadığını herkes çok iyi biliyor. Ancak ne yazık ki bu bilinç, cemaat yurtlarında taciz ve tecavüze uğrayan, katliamlara maruz kalan, çaresizliğe mahkum edilen, hakları ve özgürlükleri ellerinden alınan çocuklarımızın ve gençlerimizin çığlıklarına yanıt üretemiyor.

Öğrencilerin, yaratıcılıklarını ve potansiyellerini keşfetmesi, geliştirmesi ve güçlendirmesini sağlaması gereken bir eğitim ve yükseköğretim sisteminde, okul öncesi çağdan başlamak üzere yoğun bir dinselleştirme politikasının uygulanması, çocuklar ve gençler üzerindeki aile tahakkümünün derinleştirilmesi, KYK yurtlarının adeta cemaat yurtlarına dönüştürülmesi, üniversitelerin adlarının yasak ve baskılarla anılması hepimize ağır bir sorumluluk yüklüyor.

Bu bilinçle bizler, öğrencilerin barınma hakkının kamusal, parasız ve nitelikli biçimde karşılanmasını, öğrencilere eğitimin en alt kademesinden başlayarak demokratik, laik, özgürlükçü, eşitlikçi ve adil bir öğrenme ve barınma ortamının sağlanmasını talep ediyoruz. Çocuklarımız ve gençlerimizin hayatlarını, hayallerini ve umutlarını ellerinden alan cemaat yurtlarının kapatılmasını istiyoruz.

Cumhuriyetimizin üniversiteleri, hayal ettiği gibi yaşayabilen, hayat dolu, özgür nesiller yetiştirebilmelidir.

Saygılarımızla,

Hacettepe Üniversitesi Mezunlar Derneği

Yüzlerce Yıllık Emeğin Ürünü Olan Zeytinlikleri Savunuyoruz!

Yüzlerce Yıllık Emeğin Ürünü Olan Zeytinlikleri Savunuyoruz!

Bir yanımızda savaş politikalarının neden olduğu, diğer yanımızda ise alelacele yapılan düzenlemelerle doğamızın, toprağımızın sömürüye açık hâle getirildiği yıkıcı gelişmelere şahit oluyoruz. Bölgemizde tırmandırılan gerginlik ve yaygınlaşma riski taşıyan savaş hâli ile bütün ağır sonuçları emekçilerin omuzlarına yüklenmiş olan ekonomik krizin kamuoyunda öncelikli gündem olduğu günlerde Resmî Gazete'de yayımlanan yönetmelik değişikliği ile ülkemizin en önemli zenginliklerinden olan zeytinlik alanlarının madencilik faaliyetlerine peşkeş çekilmesinin önü açılmaya çalışılmaktadır.

1 Mart 2022 tarihli Resmî Gazete'de yayımlanan yönetmelik değişikliği ile "Ülkenin elektrik ihtiyacını karşılamak üzere yürütülen madencilik faaliyetlerinin tapuda zeytinlik olarak kayıtlı olan alanlara denk gelmesi ve faaliyetlerin başka alanlarda yürütülmesinin mümkün olmaması durumunda o sahada madencilik faaliyetleri yürütülmesine ve bu faaliyetlere ilişkin geçici tesisler inşa edilmesine kamu yararı dikkate alınarak bakanlıkça izin verilebilir" hükmü getirilmiştir. Kamu yararı ilkesinin böylesi bir amaçla araçsallaştırılarak yağma ve talan politikalarına alet edilmesi, uzun süredir kamu yararı aleyhine yürütülen politikaların siyasi iktidar tarafından nasıl sunulmaya çalışıldığını ortaya koymaktadır. Kamu yararını önceleyen ve savunan bizler, bu düzenlemenin ne anlama geldiğini biliyor ve düzenlemeyi kabul etmiyoruz.

Zeytinlikler, anayasal ve yasal düzeyde korunan tarımsal üretim alanları olmakla beraber aynı zamanda yüzyıllar boyunca biriken bir emeğin ürünüdür. Yapılan yönetmelik değişikliği hem ilgili yasalara hem de anayasaya aykırılık teşkil etmekte ve normlar hiyerarşisini hiçe sayan bir yaklaşımı açığa çıkarmaktadır. Dahası, Paris İklim Antlaşması'nın onaylanması ile verilen taahhüt, 2050 yılına kadar karbon-nötr olma hedefini içermektedir. Yasalar ve anayasanın yanı sıra uluslararası antlaşmalara da aykırı olan bu düzenleme, hukuken de kabul edilebilir değildir.

Kamu yararı gibi, hukuk sistemi tarafından güvence altına alınan bir başka hak da çevrenin ve halk sağlığının korunmasıdır. Doğanın geri dönülmez biçimde tüketilmesine, tarım ve orman alanlarının kirletilmesine ve kömürlü termik santrallerin artmasına imkân sağlayacak bu düzenleme, çevrenin ve halk sağlığının ciddi ölçüde zarar görmesine yol açacaktır.

Ülkemizi ve gelecek nesilleri karanlık bir geleceğe mahkûm edecek böyle bir düzenlemeyi kabul etmiyoruz. Hukuka, kamu yararı ilkesine, çevre ve halk sağlığı başta olmak üzere haklarımıza sahip çıkıyor, zeytinliklerimizi ve geleceğimizi savunuyoruz.

Boğaziçi Mezunlar Derneği'nin Yanındayız!

BOĞAZİÇİ ÜNİVERSİTESİ MEZUNLAR DERNEĞİ'NİN YANINDAYIZ!

Boğaziçi Üniversitesi Rektörlüğü imzasıyla 7 Ocak tarihinde üniversitenin tüm mezunlarına gönderilen bir e-postada mezunların katkı ve bağışlarıyla inşa edilen Boğaziçi Üniversitesi Mezunlar Derneği'nin (BÜMED) kira sözleşmesinin yenilenmeyeceği duyurulmuştur.

Rektörlük, bir süre önce, BÜMED sosyal tesisteki işletmenin alkol ruhsatı olmasına rağmen mezunlara alkollü içecek ikramını yasaklamıştı. 2023 yılı başında ise, rektörlük, BÜMED'e sosyal tesis binasından çıkması tebligatında bulundu. Tebligatın yapıldığı günlerde, yandaş basında BÜMED'in gece kulübü işlettiği gibi gerçek dışı haberler çıkması BÜMED'in niye cezalandırıldığının en somut kanıtı olarak görülmektedir. BÜMED'te mezunlar ve öğrenciler için düzenlenen sosyal aktiviteler hedef gösterilmekte, "gece kulübü" olarak nitelendirilerek toplumsal bir algı yaratılmaya çalışılmaktadır.

Boğaziçi Üniversitesi'nde her alanda uzun süredir devam eden baskılar bu kez bireylerin yaşam tarzını tasfiye etme noktasına gelmiştir.

Bizler, Boğaziçi Üniversitesi Mezunlar Derneği'nin haklı mücadelesinin yanında yer aldığımızı bildiriyor ve **"AYAKTA KAL BOĞAZİÇİ, YERİNDE KAL BÜMED"** diyoruz.

İTÜ BİRLİK

Hacettepe Üniversitesi Mezunlar Derneği
İstanbul Teknik Üniversiteliler Birliği Derneği
Mülkiyeliler Birliği Genel Merkezi
ODTÜ Mezunları Konseyi

ODTÜ Mezunları Derneği
Adana ODTÜ Mezunları Derneği
Antalya ODTÜ Mezunları Derneği
Bodrum ODTÜ Mezunları Derneği
ODTÜ Bursa Mezunları Derneği
ODTÜ Denizli Mezunları Derneği
ODTÜ Eskişehir ve Çevresi Mezunları Derneği
ODTÜ Mezunları Gaziantep Derneği
İstanbul ODTÜ Mezunları Derneği
Kayseri ODTÜ Mezunları Derneği
Kıbrıs Türk ODTÜ Mezunları Derneği
Kocaeli ODTÜ Mezunları Derneği
Mersin ODTÜ Mezunları Derneği
Samsun ODTÜ Mezunları Derneği
ODTÜ Birleşik Krallık Mezunlar Derneği

İTÜ BİRLİK

Depremin Faciaya Dönüşmesinde Sorumluluğu Olanları İstifaya Çağırıyoruz!

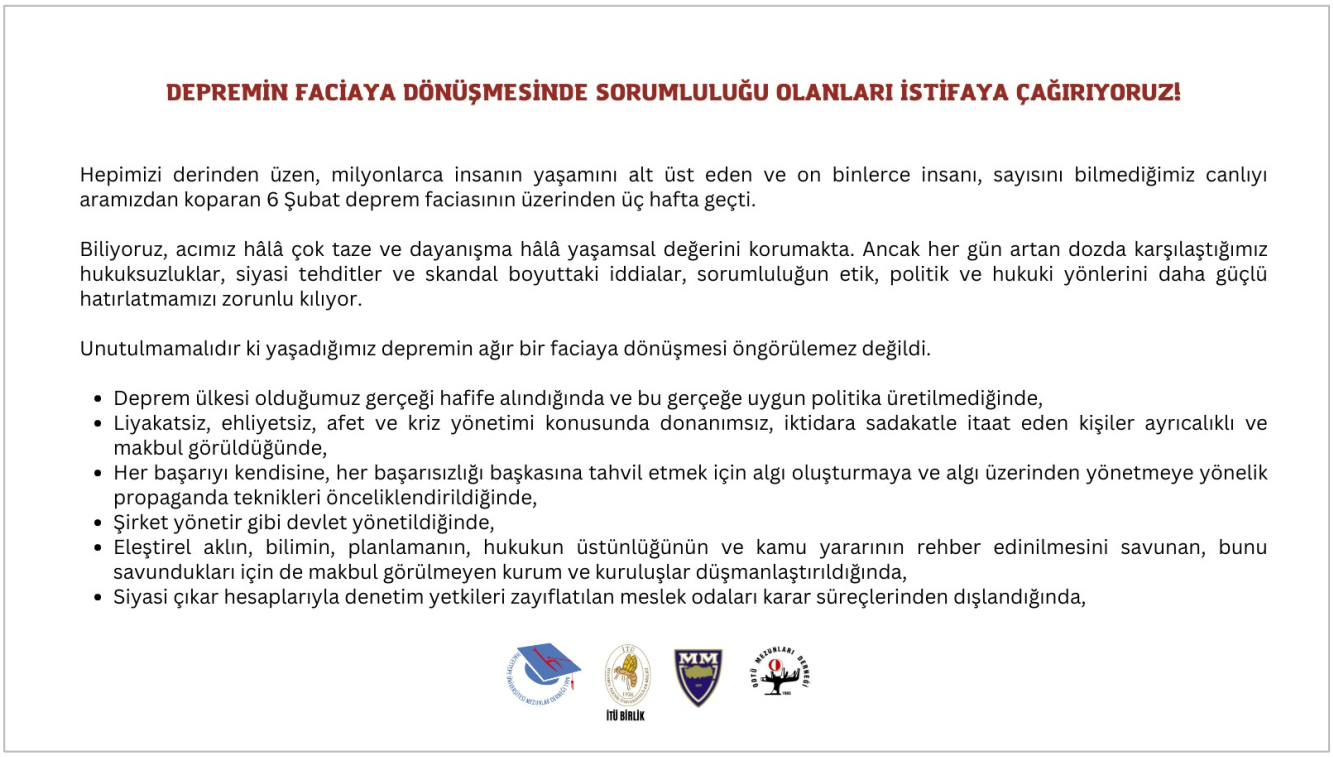

DEPREMİN FACİAYA DÖNÜŞMESİNDE SORUMLULUĞU OLANLARI İSTİFAYA ÇAĞIRIYORUZ!

Hepimizi derinden üzen, milyonlarca insanın yaşamını alt üst eden ve on binlerce insanı, sayısını bilmediğimiz canlıyı aramızdan koparan 6 Şubat deprem faciasının üzerinden üç hafta geçti.

Biliyoruz, acımız hâlâ çok taze ve dayanışma hâlâ yaşamsal değerini korumakta. Ancak her gün artan dozda karşılaştığımız hukuksuzluklar, siyasi tehditler ve skandal boyuttaki iddialar, sorumluluğun etik, politik ve hukuki yönlerini daha güçlü hatırlatmamızı zorunlu kılıyor.

Unutulmamalıdır ki yaşadığımız depremin ağır bir faciaya dönüşmesi öngörülemez değildi.

- Deprem ülkesi olduğumuz gerçeği hafife alındığında ve bu gerçeğe uygun politika üretilmediğinde,
- Liyakatsiz, ehliyetsiz, afet ve kriz yönetimi konusunda donanımsız, iktidara sadakatle itaat eden kişiler ayrıcalıklı ve makbul görüldüğünde,
- Her başarıyı kendisine, her başarısızlığı başkasına tahvil etmek için algı oluşturmaya ve algı üzerinden yönetmeye yönelik propaganda teknikleri önceliklendirildiğinde,
- Şirket yönetir gibi devlet yönetildiğinde,
- Eleştirel aklın, bilimin, planlamanın, hukukun üstünlüğünün ve kamu yararının rehber edinilmesini savunan, bunu savundukları için de makbul görülmeyen kurum ve kuruluşlar düşmanlaştırıldığında,
- Siyasi çıkar hesaplarıyla denetim yetkileri zayıflatılan meslek odaları karar süreçlerinden dışlandığında,

Depremin Faciaya Dönüşmesinde Sorumluluğu Olanları İstifaya Çağırıyoruz!

Hepimizi derinden üzen, milyonlarca insanın yaşamını alt üst eden ve on binlerce insanı, sayısını bilmediğimiz canlıyı aramızdan koparan 6 Şubat deprem faciasının üzerinden üç hafta geçti.

Biliyoruz, acımız hâlâ çok taze ve dayanışma hâlâ yaşamsal değerini korumakta. Ancak her gün artan dozda karşılaştığımız hukuksuzluklar, siyasi tehditler ve skandal boyuttaki iddialar, sorumluluğun etik, politik ve hukuki yönlerini daha güçlü hatırlatmamızı zorunlu kılıyor.

Unutulmamalıdır ki yaşadığımız depremin ağır bir faciaya dönüşmesi öngörülemez değildi.

- Deprem ülkesi olduğumuz gerçeği hafife alındığında ve bu gerçeğe uygun politika üretilmediğinde,
- Liyakatsiz, ehliyetsiz, afet ve kriz yönetimi konusunda donanımsız, iktidara sadakatle itaat eden kişiler ayrıcalıklı ve makbul görüldüğünde,
- Her başarıyı kendisine, her başarısızlığı başkasına tahvil etmek için algı oluşturmaya ve algı üzerinden yönetmeye yönelik propaganda teknikleri önceliklendirildiğinde,
- Şirket yönetir gibi devlet yönetildiğinde,
- Eleştirel aklın, bilimin, planlamanın, hukukun üstünlüğünün ve kamu yararının rehber edinilmesini savunan, bunu savundukları için de makbul görülmeyen kurum ve kuruluşlar düşmanlaştırıldığında,
- Siyasi çıkar hesaplarıyla denetim yetkileri zayıflatılan meslek odaları karar süreçlerinden dışlandığında,
- Meclis gündemine alınması için verilen önergeler sadece muhalefet saflarından geldiği için reddedildiğinde,
- Yardımı ve dayanışmayı ilke edinmesi gereken kurum ve kuruluşlar ticarileştirilip siyasi hesaplara kurban edildiğinde,

- Kaçak ve kuralsız yapılara siyasi çıkar ve rant uğruna imar izni/affı çıkarılıp imar çeteleri yaratıldığında,
- Her eleştiriye cevaben “kader” denilerek tedbirsizlik ve plansızlık kutsanıp helallik istendiğinde,
- Demokrasi güçleri ve talepleri susturulmaya çalışılarak, bastırma ve cezalandırmayla toplumda korku iklimi yaratılmaya çalışıldığında,

yaşadıklarımız kaçınılmazdır.

Kaybettiklerimizi geri getiremeyeceğimizi biliyoruz. Ancak yeniden ve yeniden bu facialarını yaşamamak için emek harcayacak liyakatli, donanımlı ve kamu yararını ilke edinen yetişmiş insan gücümüz olduğunu da çok iyi biliyoruz.

Bu nedenle bizler, geçmişte olduğu gibi tüm sorumluluğun sadece birkaç müteahhidin üzerine yıkılmasını kabul etmiyor, deprem faciasından önce ve sonra politik, etik ve hukuki sorumluluğu olanları istifaya davet ediyor ve bu kişilerin yargılanmasını ve suçu sabit görülenlerin cezalandırılmasını talep ediyoruz.

Bir kez daha tüm toplumu el ele vermeye ve dayanışmayı güçlendirmeye çağırıyoruz.

Dayanışma yaşatır!

1 Mart 2023

Hacettepe Üniversitesi Mezunlar Derneği
İTÜ Mezunları Birliği Vakfı
Mülkiyeliler Birliği
ODTÜ Mezunları Derneği

Uzaktan Eğitim Kararı Geri Alınmalı ve Üniversiteler Açılmalıdır!

UZAKTAN EĞİTİM KARARI GERİ ALINMALI VE ÜNİVERSİTELER AÇILMALIDIR!

Yaşadığımız ağır felaketin etkilerini bir nebze olsun hafifletebilmek için her yaştan ve her kesimden yurttaşın seferber olduğu, muazzam bir dayanışmanın örgütlendiği günlerde üniversitelerimizde uzaktan eğitime geçilmesini kabul etmiyoruz.

Çünkü biliyoruz ki üniversiteler sadece eğitim öğretim yapılan kurumlar değildir. Üniversiteler dayanışmanın en güçlü örgütlendiği, ihtiyacımız olan sosyalleşmenin en insani düzeyde sağlandığı ve yaşadığımız felaketin boyutlarının araştırılıp çözüm önerilerinin sunulacağı mekanlardır.
Bu felaketten ders çıkarılabilmesinin, yaralarımızın daha hızlı sarılabilmesinin yolu, bilimi, eleştirel aklı ve dayanışmanın temel ilkelerini rehber edinmekten geçmektedir.

Halihazırda boş duran ve kullanıma seferber edilebilecek durumdaki konutlar, oteller, misafirhaneler ve sosyal tesisler dururken, eğitim hakkı feda edilerek KYK yurtlarının boşaltılması ve uzaktan eğitime geçilmesi yeni sorunlar yaratacaktır.

Bir gün önceden duyurularak eşyalarını alması istenen, kira kontratları devam ettiği için boş yere kira ödemek zorunda bırakılan ve en önemlisi pandemi nedeniyle öğrenim hayatını üniversitede geçiremeyen öğrencilere yapılan bu uygulama sadece onlara haksızlık değildir. Uzaktan eğitime geçiş kararıyla bir kuşağın eğitim hakkı ve ülkemizin yarınları feda edilmektedir.

Bizler, gençlerin umuda ve dayanışmaya nasıl hayat verdiğine defalarca tanıklık etmiş mezun dernekleri olarak, öğrencilerimizin eğitim hakkının korunmasını ve geleceklerine sahip çıkılmasını istiyoruz. Kimseye faydası olmayacak, sadece yeni sorunlar yaratacak uzaktan eğitim kararının geri alınmasını ve üniversitelerin açılmasını talep ediyoruz.

Yaşadığımız ağır felaketin etkilerini bir nebze olsun hafifletebilmek için her yaştan ve her kesimden yurttaşın seferber olduğu, muazzam bir dayanışmanın örgütlendiği günlerde üniversitelerimizde uzaktan eğitime geçilmesini kabul etmiyoruz.

Çünkü biliyoruz ki üniversiteler sadece eğitim öğretim yapılan kurumlar değildir. Üniversiteler dayanışmanın en güçlü örgütlendiği, ihtiyacımız olan sosyalleşmenin en insani düzeyde sağlandığı ve yaşadığımız felaketin boyutlarının araştırılıp çözüm önerilerinin sunulacağı mekanlardır.

Bu felaketten ders çıkarılabilmesinin, yaralarımızın daha hızlı sarılabilmesinin yolu, bilimi, eleştirel aklı ve dayanışmanın temel ilkelerini rehber edinmekten geçmektedir.

Halihazırda boş duran ve kullanıma seferber edilebilecek durumdaki konutlar, oteller, misafirhaneler ve sosyal tesisler dururken, eğitim hakkı feda edilerek KYK yurtlarının boşaltılması ve uzaktan eğitime geçilmesi yeni sorunlar yaratacaktır.

Bir gün önceden duyurularak eşyalarını alması istenen, kira kontratları devam ettiği için boş yere kira ödemek zorunda bırakılan ve en önemlisi pandemi nedeniyle öğrenim hayatını üniversitede geçiremeyen öğrencilere yapılan bu uygulama sadece onlara haksızlık değildir. Uzaktan eğitime geçiş kararıyla bir kuşağın eğitim hakkı ve ülkemizin yarınları feda edilmektedir.

Bizler, gençlerin umuda ve dayanışmaya nasıl hayat verdiğine defalarca tanıklık etmiş mezun dernekleri olarak, öğrencilerimizin eğitim hakkının korunmasını ve geleceklerine sahip çıkılmasını istiyoruz. Kimseye faydası olmayacak, sadece yeni sorunlar yaratacak uzaktan eğitim kararının geri alınmasını ve üniversitelerin açılmasını talep ediyoruz.

BOĞAZİÇİ ÜNİVERSİTESİ MEZUNLAR DERNEĞİ
HACETTEPE ÜNİVERSİTESİ MEZUNLAR DERNEĞİ
İSTANBUL TEKNİK ÜNİVERSİTELİLER BİRLİĞİ
MÜLKİYELİLER BİRLİĞİ
ODTÜ MEZUNLARI DERNEĞİ

HÜMED SAYISAL PLATFORM VARLIKLARI

[@mezun.Hacettepe.edu.tr uzantılı e-Posta adresinizi aldınız mı?]

Mesajımız ile duyurduğumuz eposta adresi verme projesi kapsamından HÜ Senatosu'nun almış olduğu karar ile e-Posta yönetmeliğinde yapılan değişiklik sonucunda çıkarılmış bulunuyoruz.

!!! LÜTFEN DİKKAT !!!

HACETTEPE ÜNİVERSİTESİ SENATOSU VE YÖNETİM KURULU'NUN ALMIŞ OLDUĞU KARAR GEREĞİNCE MEZUN.HACETTEPE.EDU.TR UZANTILI E-POSTA ADRESİ ALMA SÜRECİNDE HÜ MEZUNLAR DERNEĞİ OLARAK SÜREÇ DIŞINA ÇIKARILMIŞ BULUNUYORUZ. E-POSTA ADRESİ ALMAK İSTEYEN ÜYELERİMİZİN DOĞRUDAN HÜ BİLGİ İŞLEM DAİRESİNE BAŞVURMALARI GEREKMEKTEDİR...

AŞAĞIDAKİ MESAJ İLE BAŞLAMIŞ OLAN UYGULAMADA BUNDAN BÖYLE HÜ MEZUNLAR DERNEĞİ OLARAK KATKIMIZIN OLAMAYACAĞINI ÜZÜLEREK BİLDİRİR, DEĞERLENDİRMELERİNİZE SUNARIZ.

SAYGILARIMIZLA

HÜMED YÖNETİM KURULU
31 OCAK 2023

@mezun.Hacettepe.edu.tr uzantılı e-Posta adresinizi aldınız mı?

Hacettepe Üniversitesi Mezunlar Derneği (HÜMED) üyeleri, aidat borçları olmamaları durumunda @mezun.hacettepe.edu.tr uzantılı e-posta adresi alabileceklerdir.

Yeni üye olacak mezunlarımız mezun oldukları yılın bitimine kadar üye olurlarsa tüzüğümüz gereğince giriş aidatı ödemeyecektir. Mezunlarımıza bu olanağı sağlayan üniversite yönetimine, emeği geçen Öğrenci İşleri Dairesi ve Bilgi İşlem Dairesi yönetici ve çalışanlarına mezunlarımız adına şükranlarımızı sunarız.

Saygılarımızla

HÜMED Yönetim Kurulu
24.08.2020

Not: @mezun.Hacettepe.edu.tr uzantılı ePosta adresleri için yapılan başvurular HÜ Bilgi İşlem Dairesi tarafından uygulamaya alınmaktadır.

HÜ Yönetiminde BİTİRİLMİŞTİR

HÜMED E-ÜYELİK SİSTEMİ UYGULAMASI SÜRÜYOR

HÜMED Burs Bağışı ve **ÜYE AİDATLARINI** Aralık 2018'de uygulamaya alınan **E-TAHSİLAT** seçeneği ile ödeme kolaylığı getirmiştik. Bunun yanı sıra **ÜYE BİLGİLERİNİ GÜNCELLEME** ve **YENİ ÜYELİK** işlemlerini de **E-ÜYELİK SİSTEMİ** ile, KVKK kurallarına uygun biçimde gerçekleştirmeye de başlamış bulunuyoruz. Yeni üyeler üyelik için gereken belgeleri (kimlik, diploma, fotoğraf, aidat ödeme dekontu) web sayfamızdaki uygulamaya ekleyrek sisteme girebilmekte ve böylece kişisel verilerini içeren belgelerin e-posta ile gönderilmesine gerek kalmamaktadır.

Üyelik ödentilerinizi **www.humed.org.tr/odeme** sayfamızdan ya da aşağıdaki banka hesaplarımız ile ödeyebilirsiniz.

BANKA HESAPLARIMIZ

EFT işleminizde ALICI HESAP ADI olarak lütfen
HACETTEPE ÜNİVERSİTESİ MEZUNLAR DERNEĞİ yazınız

Ziraat Bankası / Necatibey Şubesi – ANKARA
IBAN: TR49 0001 0007 9511 3230 2850 14 (Aidat Hesabı)
IBAN: TR22 0001 0007 9511 3230 2850 15 (Burs Fonu Hesabı)
İş Bankası / Çankaya Şubesi – ANKARA
IBAN: TR97 0006 4000 0014 2380 5715 34

HÜMED İstanbul Şubesi Üyeleri için Hesap Bilgisi:
T. İş Bankası Mecidiyeköy Şb.
IBAN: TR72 0006 4000 0011 0891 0748 57

HACETTEPELİLER VİDEO ALBÜMÜ

8 Temmuz Dünya Hacettepeliler Günü kutlaması nedeniyle dünyanın çeşitli ülkelerinde yaşayan Hacettepeliler başta olmak üzere Hacettepe ailesinin değerli üyeleri kısa videolar ile 8 Temmuz ve Hacettepeye ilişkin duygu ve düşüncelerini paylaşmışlardır.

Hacettepeliler Video Albümü için siz de kaydınızı yollamayı unutmayın…

https://www.humed.org.tr/hacettepeliler-video-albumu

Hacettepeliler Video Albümü

Anasayfa » Hacettepeliler Video Albümü

Hacettepeliler Video Albümü için TIKLAYINIZ...

Bu Albüme özel olarak hazırladığımız Youtube kanalımız "**HÜ Mezunlar Derneği**" adıyla yayındadır.

8 Temmuz Dünya Hacettepeliler Günü

HACETTEPELİLER VİDEO ALBÜMÜ DİZİNİ

Hacettepelilerin video mesajları paylaştıkları albümdür.
HÜ Mezunlar Derneği adlı Youtube kanalındaki verilerden oluşmaktadır.

(*) Hacettepe Üniversitesi mezunu olmayıp başka üniversiteden mezun olanlar (HÜ'de çalışmış olanlar)
(**) Hacettepe Üniversitesi'nde okumayı hedefleyenler
(***) Hacettepe Üniversitesi Öğrencileri

Sayfada 200 Kayıt Göster

Bul:

ADI	SOYADI	Fakültesi	Bölümü	Mezuniyet Yılı	Yaşadığı Ülke/Şehir	Ek Bilgi	Biyografi	Video Mesajı
İ. İlker	TABAK	Mühendislik Fakültesi	Bilgisayar Bilimleri Müh.	1987	Ankara	HÜMED YK Bşk (2017-...) TBK Bilişim Sistemleri AŞ (Kurucu)	İ. İlker Tabak	İ. İlker Tabak
Egemen	SAYGIN	Mühendislik Fakültesi	Maden Müh. Bölümü	2015	SUUDİ ARABİSTAN	Suudi Arabistan'da Amak şirketinde çalışıyor		Egemen Saygın

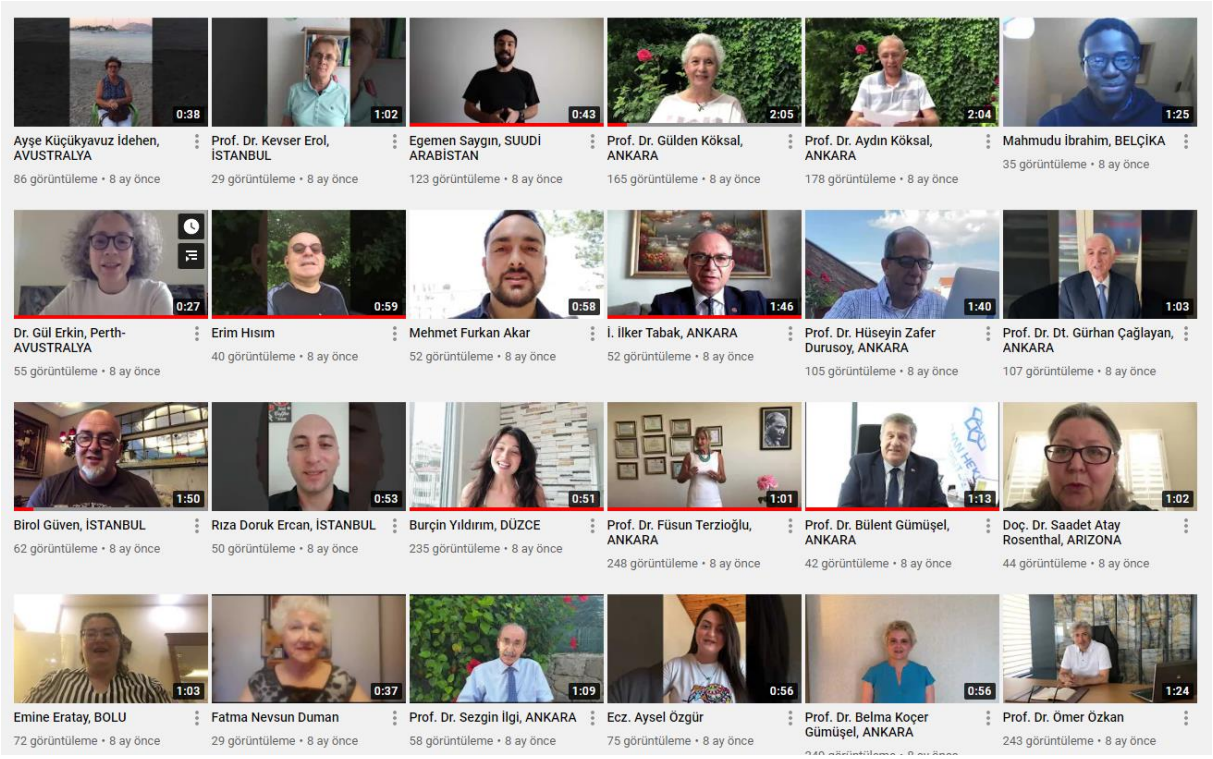

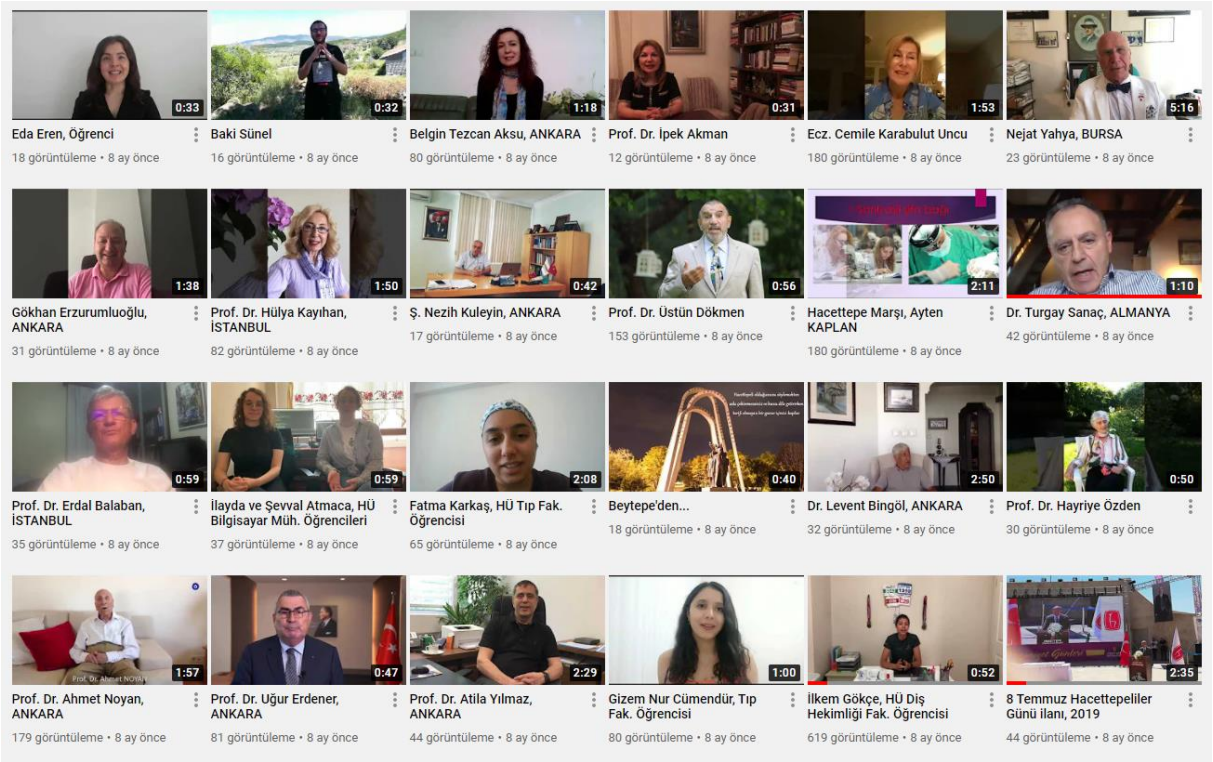

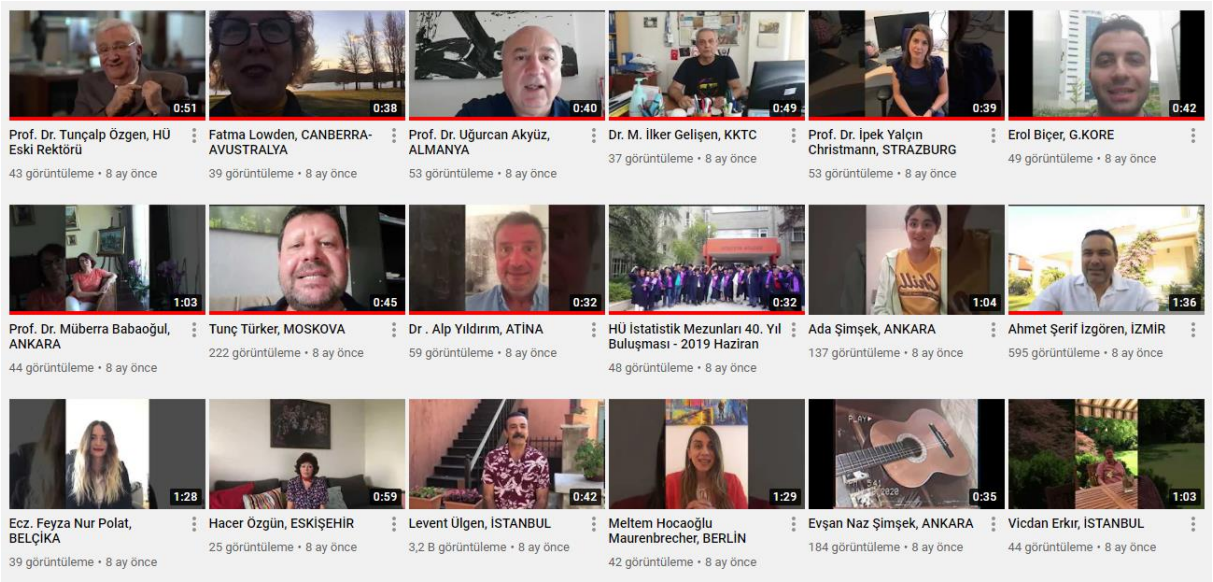

Albümdeki videolara HÜ Mezunlar Derneği adlı Youtube kanalımızdan erişebilirsiniz.

https://www.youtube.com/channel/UCX7DFlFMCxRbfc7OgT2FO0w/videos

HÜMED SANAL MÜZESİ

Hacettepelilerin elinde bulunan görsel arşivlerin tek kaynakta toplanması amacıyla başlatılan bir çalışmadır. Video ve fotoğraflarınızı sanal olarak paylaşmanızı bekliyoruz.

Projenin fikir babası da olan Sayın Dr. M. İlker Gelişen'e arşivini paylaştığı için teşekkür ederiz.

HÜMED SANAL MÜZESİ

Hacettepe ailesinin tüm görsel birikiminin tek bir kurumsal kaynakta toplanması amacıyla oluşturulmuştur.

Sayfada 50 Kayıt Göster Bul:

Müze Odası	Tarih	Başlık	Yayım Kaynağı	Referans / Arşiv Sahibi
Sıhhiye	7 Haziran 2003	Hacettepe Üniversitesi Tıp Fakültesi'nin 40. Kuruluş Yılı için hazırlanan Kuruluş Öyküsü / Kuruluş tarihi: 7 Haziran 1963	Video	Dr. M. İlker Gelişen
Sıhhiye	9 Ekim 2007	HÜ 40. Yıl anısına Milli Piyango Bileti	Fotoğraf	Dr. M. İlker Gelişen
Sıhhiye	9 Ağustos 2017	HÜ 50. Yıl anısına Milli Piyango Bileti	Fotoğraf	Dr. M. İlker Gelişen
Beytepe	24-29 Haziran 2019	HÜ İstatistik 1979 Mezunları 40. Yıl Buluşması (24-29 Haziran 2019)	Fotoğraf Albümü	İ. İlker Tabak, Nezir Aykaç, Eyüp Osman Şahin
İstanbul	2007	Hacettepeli Özel Kişiler (HÖK) Toplantısından	2007 HÖK Anısı	Dr. M. İlker Gelişen
Sıhhiye	14 Nisan 2017	Prof. Dr. İhsan Doğramacı'nın 102. Doğum Yıl Dönümüne Özel Yaşam Öyküsü	Prof. Dr. İhsan Doğramacı - Yaşam Öyküsü	Hacettepe Kurumsal

HÜMED TV

Derneğimizin sanal ortamdaki yayınlarına toplu olarak ulaşabileceğiniz bir kanal.

Youtube üzerinden erişebilirsiniz.

HÜ ÜNİ101 Dersi – Hacettepe Üniversitesi Mezunlar Derneği Tanıtımı

Hacettepe Üniversitesi ÜNİ101 Üniversite Yaşamına Giriş Dersi kapsamında hazırlamış olduğumuz HÜMED Tanıtımı ile öğrencilerimize okulun ilk gününden itibaren destek olmaya, her zaman yanlarında bulunmaya ve katıldıkları Hacettepe Ailesinin büyüklüğünü ve

8 Temmuz Dünya Hacettepeliler Günü 2021 ** Mezunlar Jübile Günü **

Derneğimizin 2019 yılında almış olduğu kararla Üniversitemizin kuruluş günü olan 8 Temmuz'u ikinci kez DÜNYA HACETTEPELİLER GÜNÜ olarak kutlamaktayız. 2021 kutlamaları da Covid-19 salgını koşulları nedeniyle SANAL ORTAMDA yapılmıştır. Etkinlikte 10.

HUMED v-Gündem #11: AIESEC Ankara ile Yurt Dışı Fırsatları (19 Mayıs Gençlik Buluşması)

19 Mayıs Gençlik Buluşması Hacettepe Üniversitesi Mezunlar Derneği olarak 19 Mayıs Atatürk'ü Anma, Gençlik ve Spor Bayramı etkinlikleri kapsamında düzenlediğimiz 19 Mayıs Gençlik Buluşması Etkinliğinde AIESEC ANKARA ile yurt dışı

23 Nisan için Çocuklarımızdan Video Mesajları

HÜMED 23 Nisan Kutlamalarında kullanılmak üzere Çocuklarımızın Video Mesajlarını (60 sn) bekliyoruz. Videoları yüklemek için TIKLAYINIZ... HÜMED Yönetim Kurulu

İNTERNET VE SOSYAL MEDYA VARLIKLARI

1 Nisan 2018'den bu yana 25000+ Üye

https://www.linkedin.com/in/humed/

https://twitter.com/humed1999

https://www.facebook.com/groups/humezunlar

https://www.youtube.com/channel/UC7HqQtPbftQVcaEYwFFnVmg (Resmi Kanal)

https://www.youtube.com/channel/UCX7DFlFMCxRbfc7OgT2FO0w/videos (Video Albümü)

https://www.instagram.com/humed_resmi/

www.HUMED.org.tr

ANITKABİR ZİYARETLERİMİZ

Artık gelenekselleştirmiş olduğumuz biçimiyle Hacettepe Üniversitesi Mezunlar Derneği olarak her yıl kuruluş günümüz olan 24 Mart haftasında Anıtkabir'de Atamızın huzurunda oluyor ve mozoleye çelenk bırakarak Atatürk'e olan saygı, sevgi, duygu ve düşüncelerimizi Anıtkabir Defteri'ne yazıyoruz.

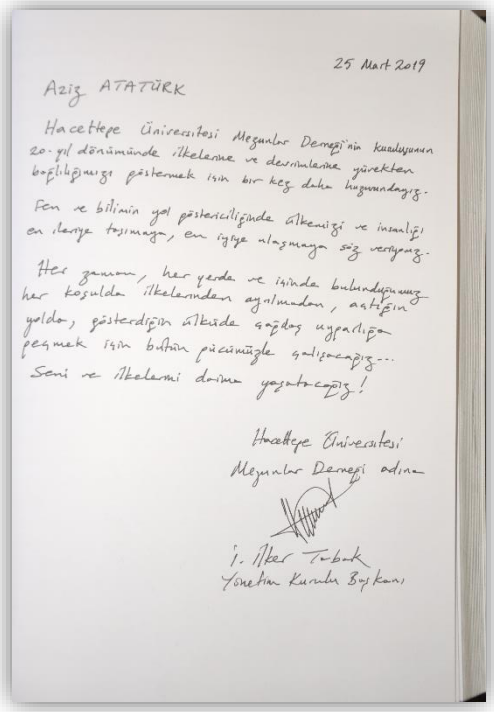

25 Mart 2019

Aziz ATATÜRK

Hacettepe Üniversitesi Mezunlar Derneği'nin kuruluşunun 20. yıl dönümünde ilkelerine ve devrimlerine yürekten bağlılığımızı göstermek için bir kez daha huzurundayız.

Fen ve bilimin yol göstericiliğinde ülkemizi ve insanlığı en ileriye taşımaya, en iyiye ulaşmaya söz veriyoruz.

Her zaman, her yerde ve işinde bulunduğumuz her koşulda ilkelerinden ayrılmadan, açtığın yolda, gösterdiğin ülküde çağdaş uygarlığa peşmek için bütün gücümüzle çalışacağız...

Seni ve ilkelerini daima yaşatacağız!

Hacettepe Üniversitesi
Mezunlar Derneği adına

İ. İlker Turbak
Yönetim Kurulu Başkanı

25 Mart 2019 tarihinde yapmış olduğumuz Anıtkabir ziyaretimizde bizi yalnız bırakmayan Hacettepelilerle birlikte Atamızın huzurunda olduk.

2020 yılı başında dünyayı etkisi altına alan COVID 19 Korona Virüs salgını nedeniyle ülkemizde de alınan önlemler sonucunda kalabalık ortamlarda toplu olarak bulunmanın yasaklanması nedeniyle 2020 yılındaki Anıtkabir ziyaretimizi iptal etmek zorunda kaldık.

24 Mart 2021 günü yine Atamızın huzurunda buluşarak Anıtkabir ziyaretimizi Derneğimizin kuruluş gününde gerçekleştirmiş olduk.

2022 – ANITKABİR'DE ATAMIZIN HUZURUNDA BULUŞTUK

Hacettepe Üniversitesi Mezunlar Derneği (HÜMED) yönetici ve üyeleri ile Hacettepeli gençler kuruluşunun 23. yılında Anıtkabir'de ATAMIZIN HUZURUNDA buluştu.

Fotoğraf ve videolar için <u>TIKLAYINIZ…</u>

HACETTEPE ÜNİVERSİTESİ MEZUNLAR DERNEĞİ

HAKİMİYET KAYITSIZ ŞARTSIZ MİLLETİNDİR

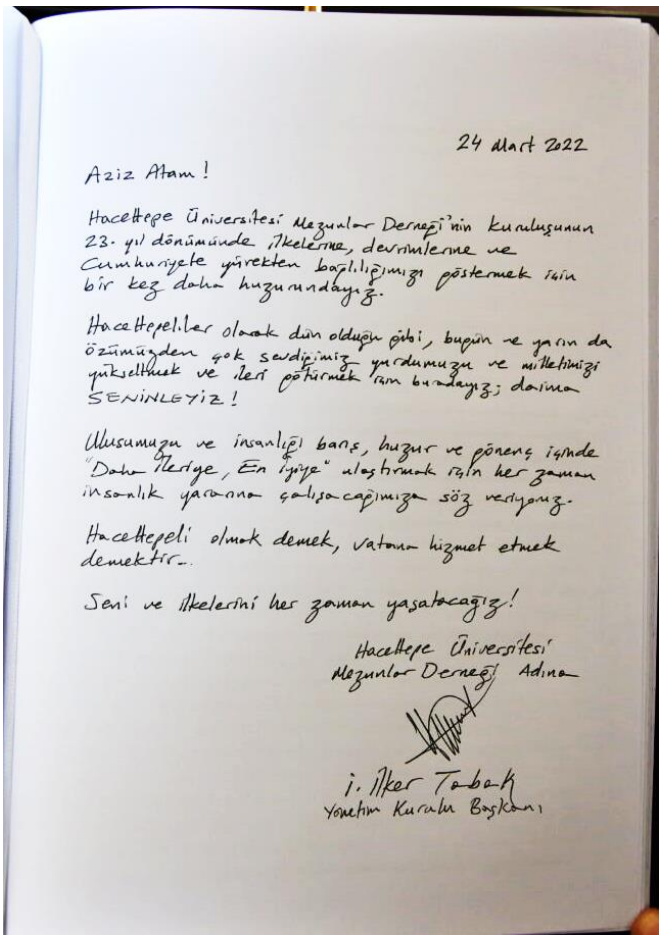

24 Mart 2022

Aziz Atam!

Hacettepe Üniversitesi Mezunlar Derneği'nin kuruluşunun 23. yıl dönümünde İlkelerine, devrimlerine ve Cumhuriyete yürekten bağlılığımızı göstermek için bir kez daha huzurundayız.

Hacettepeliler olarak dün olduğu gibi, bugün ve yarın da özümüzden çok sevdiğimiz yurdumuzu ve milletimizi yükseltmek ve ileri götürmek için burdayız; daima SENİNLEYİZ!

Ulusumuzu ve insanlığı barış, huzur ve güvenç içinde "Daha İleriye, En İyiye" ulaştırmak için her zaman insanlık yararına çalışacağımıza söz veriyoruz.

Hacettepeli olmak demek, vatana hizmet etmek demektir.

Seni ve İlkelerini her zaman yaşatacağız!

Hacettepe Üniversitesi
Mezunlar Derneği Adına

İ. İlker Tabak
Yönetim Kurulu Başkanı

2023 – ATAMIZIN HUZURUNDAYIZ !

Hacettepe Üniversitesi Mezunlar Derneği (HÜMED) yönetici ve üyeleri ile Hacettepeli gençler kuruluşunun 24. Yılında, 24 Mart 2023 günü bir kez daha Anıtkabir'de ATAMIZIN HUZURUNDA buluştu.

24 Mart 2023

YÜCE ATATÜRK!

Hacettepe Üniversitesi Mezunlar Derneği'nin kuruluşunun 24. yıl dönümünde ilkelerine, devrimlerine; özgür, laik ve tam bağımsız Türkiye Cumhuriyeti'ne yürekten bağlılığımızı göstermek için bir kez daha huzurundayız.

Güçlü, büyük ve geniş Hacettepe ailesinin üyeleri olarak dün olduğu gibi, bugün ve yarın da özümüzden çok sevdiğimiz yurdumuzu ve milletimizi yükseltmek ve ileri götürmek amacıyla fen ve bilimin yol göstericiliğinden ayrılmadan; en zor anlarımızda, en hazır olmadığımız zamanda, gücümüzün bile bitmekte olduğu bir durumda dahi, yüzünü bile görmediğimiz, tanımadığımız insanlara, hayvanlara ve çevreye merhamet, anlayış ve sevgi göstererek, insanlık onuru ve yararına yılmadan çalışacağımıza söz veriyoruz!

Hacettepeli olmak demek, vatana hizmet etmek demektir…

Seni ve ilkelerini her zaman yaşatacağız !

Hacettepe Üniversitesi
Mezunlar Derneği Adına
İ. İlker Tabak
Yönetim Kurulu Başkanı

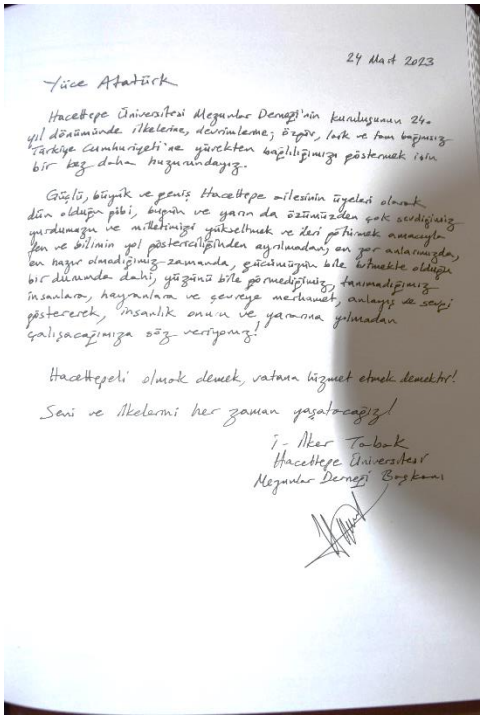

24 Mart 2023

Yüce Atatürk

Hacettepe Üniversitesi Mezunlar Derneği'nin kuruluşunun 24. yıl dönümünde ilkelerine, devrimlerine; özgür, laik ve tam bağımsız Türkiye Cumhuriyeti'ne yürekten bağlılığımızı göstermek için bir kez daha huzurundayız.

Güçlü, büyük ve geniş Hacettepe ailesinin üyeleri olarak dün olduğu gibi, bugün ve yarın da özümüzden çok sevdiğimiz yurdumuzu ve milletimizi yükseltmek ve ileri götürmek amacıyla fen ve bilimin yol göstericiliğinden ayrılmadan; en zor anlarımızda, en hazır olmadığımız zamanda, gücümüzün bile bitmekte olduğu bir durumda dahi, yüzünü bile görmediğimiz, tanımadığımız insanlara, hayvanlara ve çevreye merhamet, anlayış ve sevgi göstererek, insanlık onuru ve yararına yılmadan çalışacağımıza söz veriyoruz!

Hacettepeli olmak demek, vatana hizmet etmek demektir!

Seni ve ilkelerini her zaman yaşatacağız!

İ. İlker Tabak
Hacettepe Üniversitesi
Mezunlar Derneği Başkanı

HAKİMİYET KAYITSIZ ŞARTSIZ MİLLETİNDİR

HÜR ve MÜSTAKİL
MİLLİ BENLİĞİNİ
BULMUYAN MİLLETLER
BAŞKA MİLLETLERİN SİKARIDIR.

SINIF TEMSİLCİLERİ

HÜMED SINIF TEMSİLCİLİĞİ BAŞLADI…

HÜMED çalışmalarında sınıfını temsil ederek günümüzde sayısı 180 bini aşan mezunlarımıza hızla ulaşmamızda katkı sunacak SINIF TEMSİLCİLERİ arasında yer almak ister misiniz?

Daha ileriye, en iyiye ulaşma yolunda HÜMED ile sınıfınız ya da bölümünüz arasındaki işbirliğini artırarak, mezunlarımızın isteklerinin ve görüşlerinin karşılıklı olarak paylaşılmasında; dolayısıyla hızlı karar almada yararlı olacağını düşündüğümüz SINIF TEMSİLCİLİĞİ uygulamasıyla üniversitemiz ile doğrudan temas kurabilme olanağı olacaktır.

SINIF TEMSİLCİLİĞİ BAŞVURU FORMU'nu doldurarak adım atabilirsiniz?

HÜMED Sınıf Temsilcileri

	Adı Soyadı	Mezuniyet Yılı	Fakülte / Bölüm	
	Dr. M. İlker GELİŞEN	1977	HÜ Tıp Fakültesi	
	Hacer ÖZGÜN	1973	HÜ Fen Fakültesi / İstatistik Bölümü	
	Doç. Dr. Serap AYDIN	1993	HÜ Tıp Fakültesi / Temel Bilimler Bölümü (Biyofizik ABD)	
	Eyüp Osman ŞAHİN	1979	HÜ Fen Fakültesi / İstatistik Bölümü	
	sıradaki siz olabilirsiniz		??	

Dr. M. İLKER GELİŞEN - KKTC TEMSİLCİSİ

Üyelerimizden Dr. M. İlker Gelişen, Hacettepe Üniversitesi Mezunlar Derneği (HÜMED) Sınıf Temsilcisi ve KKTC Projeleri Koordinatörü oldu.

KKTC'de HÜMED adına çalışmalarda bulunma isteği değerlendirilen Dr. M. İlker Gelişen, HÜMED Yönetim Kurulu'nun 21 Ocak 2019 günü almış olduğu kararla KKTC projelerini koordine etmek üzere görevlendirilmiştir.

KKTC'de yerleşik Hacettepelilerle tanışma toplantıları gibi sosyal etkinlikler ile, eğitim ve seminerler başta olmak üzere HÜMED'in kuruluşunun 20. yılı etkinlikleri kapsamında çalışmalar Yakın Doğu Üniversitesi ECZACILIK FAKÜLTESI Öğretim Görevlisi Dr. M. İlker GELİŞEN ile birlikte yürütülecektir.

KKTC'deki tüm Hacettepelileri bu çalışmalarda görmeyi dileriz.

Dr. M. İlker Gelişen
11 Mart 1953 yılında Erzurum'da doğdu. 1971 yılında İzmir Koleji'nden (Bornova Anadolu Lisesi), 1977 yılında Hacettepe Üniversitesi Tıp Fakültesi'nden mezun oldu. 1978-1984 yılları arasında Almanya'da Wuppertal Şehir Hastanelerinde anesteziyoloji ve reanimasyon ihtisasını tamamladı. Temel Tıp Bilimleri Sertifikası (Hacettepe Üniversitesi, 1972), Biyolojik Bilimler Lisans Diploması (Hacettepe Üniversitesi, 1974), Akupunktur A Diploması (Alman Akupunktur ve Aurikoluterapi Derneği, 1983), Nöralterapi Diploması (Alman Nöralterapi Derneği, 1983) ve Ürün Güvenliği Sorumlusu (Farmakovijilans Derneği) sahibidir.

İletişim: KKTC@humed.org.tr humed@humed.org.tr

HACER ÖZGÜN SINIF TEMSİLCİSİ OLDU

Hacettepe Üniversitesi Mezunlar Derneği (HÜMED) Yönetim Kurulu'nun aldığı karar ile HÜ İstatistik Bölümü 1973 mezunu, "A" kodlu HACER ÖZGÜN Sınıf Temsilcisi olarak görevlendirilmiştir.

HACETTEPE ÜNİVERSİTESİ İSTATİSTİK BÖLÜMÜ 1973 MEZUNU, A KODLU

HÜMED SINIF TEMSİLCİSİ HACER ÖZGÜN'ÜN ÖZGEÇMİŞİ

Türkiye'de ilk defa lisans-yüksek lisans düzeyinde Fen Fak. bağlı İstatistik Bölümü örgün eğitim-öğretimi Hacettepe Üniversitesi'nde başlatıldı. "A kodlu" olarak Hacettepe'de üniversite yaşamına başlayan İstatistik, Matematik, Biyoloji, Kimya, Eczacılık ve Erzurum Tıp Bölümü öğrencileri ilk iki sene FKB (Fizik, Kimya, Biyoloji) derslerini ve laboratuvar uygulamaları alarak birlikte okuduktan sonra 1972 yılında mezun oldular.

13.10.1949 tarihinde Eskişehirde doğan Hacer Özgün ilk, orta, lise öğrenimimi Eskişehir'de yaptı. 1967 yılında H.Ü Fen Bilimleri öğrencisi olarak kaydolduğu HÜ Fen Fak. İststistik Bölümü'nden 1973 yılında yüksek lisans derecesi (5 yıl) ile mezun oldu.

1973-1976 yıllarında H.Ü. Bilgi İşlem Merkezi'nde, merkez müdürü Aydın Köksal'ın yanında İstatistik Bölümü çalışanı olarak işe başlayan Hacer Özgün, daha çok HÜ. Tıp Fak. doktorlarının araştırmalarından oluşan çeşitli dallarda yapılan bilimsel araştırmaların istatistiksel çözümlemeleri ve değerlendirmelerini istatistiksel paket programlarını kullanarak gerçekleştirdi.)

1976 yılında H.Ü. İstatistik Böl. asistanlık-uzmanlık sınavını kazanarak akademisyen olarak aynı bölümde İSTLAB ve Seminer derslerini verdi; araştırma değerlendirme çalışmalarına (yılda ortalama 100 araştırma değerlendirmesi) devam etti.

Hacer Özgün, 1986-1993 yıllarında Eskişehir Anadolu Üniversitesi Fen-Edebiyat Fakültesi'nde; 1993-1997 yıllarında Eskişehir Osmangazi Üniversitesi'nde çalıştı ve buradan emekli oldu.

Hacer Özgün, 1976 yılında üyesi (266 nolu üye) olduğu Türkiye Bilişim Derneği'nin (TBD) 2005 yılında kurulan TBD Eskişehir Şubesi Kurucu üyelerinden olup 5, 6 ve 7. dönemler Onur Kurulu Üyesi olmuştur.

Hacer Özgün, Eskişehir Kent Konseyi Kültür ve Sanat Çalışma grubu üyesi (2016-…); Eskişehir Atatürk Lisesi Mezunları Buluşma Komitesi gönüllü çalışanı (2015-…); ÇYDD Eskişehir Şubesi üyesi (2019-…) ve HÜMED üyesidir (2019-…)

Hacer Özgün 1997'de emekli olduktan sonra 4 sene çeşitli El Sanatları Beceri Kurslarına (yapma çiçek kursu, parça birleştirme dikiş kursu, Batik kumaş boyama kursu vb..) devam ederek sanat eserleri yaptı. 2000-2001 Eğitim-Öğrenim yılında Eskişehir Mamure Kur'an Kursunda Kur'an okuma ve anlama kursundan sertifika alan Hacer Özgün, 1974-1975 eğitim öğretim yılında H.Ü.MESEF'ten de Pedagojik Formasyon dersleri alarak Öğretmenlik sertifikası (Belgesi) almıştır.

Evli ve 2 çocuk (damadıyla 3 çocuk) annesidir

Doç. Dr. SERAP AYDIN SINIF TEMSİLCİSİ OLDU

Hacettepe Üniversitesi Mezunlar Derneği (HÜMED) Yönetim Kurulu'nun 20 Kasım 2020 günü aldığı karar ile HÜ Tıp Fakültesi, Temel Bilimler Bölümü, Biyofizik ABD öğterim üyesi Sayın Doç. Dr. SERAP AYDIN Sınıf Temsilcisi olarak görev almıştır.

Doç. Dr. Serap AYDIN
Hacettepe Universitesi
Tıp Fakültesi, Temel Bilimler Bölümü
Biyofizik ABD, Sıhhiye, Ankara, Turkey
drserapaydin@hotmail.com, serap.aydin@hacettepe.edu.tr
+90 312 305 14 94 (dahili: 115)

Doç. Dr. SERAP AYDIN'ın Özgeçmişi

Orta Doğu Teknik Üniversitesi (ODTÜ), Biyomedikal Mühendislik (ana dal) ve Sinyal İşleme (yan dal) alanından 2005'de Doktora derecesi alan Dr. Aydın'ın tez konusu; sağlıklı erişkinlerde korteksin işitsel uyaranlara verdiği yanıtın elde edilmesinde 2-Boyutlu sayısal filtre geliştirilmesidir. Lisans mezuniyeti Gazi Ünversitesi Elektrik-Elektronik Müh. Bölümüdür.

2005'den bu yana hesaplamalı ve sayısal nöro-psikiyatri alanında akademik ve bilimsel çalışmalar yürüten Dr. Aydın'ın uzmanlık ve ilgi alanları; tanı desteği hedefli nöro-marker kestirimi, nöro-psikiyatrik ve psiko-fizyolojik paradigma tasarımı, beyin haritalama, işitsel-görsel-bilişsel-afektif-motor-koku uyaran tepkileri ve algılama, medikal sinyal ve görüntü işleme, medikal yapay zeka uygulamaları ve nörokortikal modelleme konularıdır.

20'den fazla uluslararası SCI indeksli bilimsel dergi makalesi, 20'yi aşkın uluslararası konferans makalesi ve 40'dan fazla ulusal kongre bildirisi yayınlanmıştır. Aktif olarak *BMC Psychiatry*, *Frontiers in Psychology*, *Clinical EEG and Neuroscience*, *IEEE Trans on Neural Systems and Rehabilitation Engineering*, *IEEE Journal of Biomedical and Health Informatics* dergilerinde aktif olarak hakemlik görevleri yürütmektedir.

Fizyolojik sistemlerin elektriksel devre modelleri, beynin nöroelektriksel aktiviteleri, beyindeki elektriksel aktiviteler ile algılama yetenekleri arasındaki bağıllık, yenilikçi ve futuristik Tıp teknolojileri konularında lisans ve doktora düzeyinde dersler vermektedir. Detaylı bilgiye referans web sayfalarından erişim mümkündür:

https://avesis.hacettepe.edu.tr/serap.aydin
https://tr.linkedin.com/in/dr-serap-aydin

EYÜP OSMAN ŞAHİN SINIF TEMSİLCİSİ OLDU

Hacettepe Üniversitesi Mezunlar Derneği (HÜMED) Yönetim Kurulu'nun aldığı karar ile HÜ Fen Fakültesi, İstatistik Bölümü, 1979 mezunu (H kodlu) EYÜP OSMAN ŞAHİN Sınıf Temsilcisi olarak görev almıştır. (10 Aralık 2020)

EYÜP OSMAN ŞAHİN
HÜ Fen Fakültesi,
İstatistik Bölümü, 1979 (H Kodlu)
İstanbul
eyup.sahin@gmail.com
http://linkedin.com/in/eyüp-osman-şahin-79315721

EYÜP OSMAN ŞAHİN'in Özgeçmişi

01.05.1955 yılında Ordu'da doğan Eyüp Osman Şahin, 1979 yılında HÜ Fen Fakültesi İstatistik Bölümü'nden mezun oldu.

1979 yılında Banker Kastelli'de programcı olarak iş hayatına başladı.
1983'Te OTO-YOL'da Bilgi Şefi,
1987'de NASAŞ da Sistem Tasarım ve Araştırma Şefi,
1990'da DERİMOD'da Bilgi İşlem Müdürü,
1992'de MİGROS'da Bilgi İşlem Müdür Yardımcısı,
1998'de GİMA'da Bilgi Teknolojileri Grup Müdürü,
2006 – 2008 : ŞARMAN Mutfak ve Banyo Aksesuarları – Genel Koordinatör olarak çalışmıştır.
2006 – 2014 yıllarında eş zamanlı EFOR, BAREM, ARDAŞ, ALPARK, KENTSHOP, TEKSÜT, GYMNASIUM, KAHVALTI DİYARI, FRESKO REKLAM firmalarına Teknoloji ve Süreç İyileştirme Danışmanlığı yaptı.
Nisan 2014 – Şubat 2015 arasında Türkmenistan/Aşgabat Kamil Market Bilgi Teknolojileri Direktörü olarak görev yapmıştır.
Mart 2016 – Ağustos 2016 KİM MARKET – Teknoloji ve Süreç İyileştirme Danışmanı olarak çalıştı
Eylül 2015 – Eylül 2017 Okan Üniversitesi MYO kadrosuna akademisyen olarak katıldı. "Perakende Yönetimi", "Tedarik Zinciri ve Stok Yönetimi", "Satış Yönetimi" ve "Müşteri İlişkileri Yönetimi" derslerini vermiştir.
Haziran 2018 – Eylül 2018 Bursa Kağan Parfümeri de yönetim danışmanlığı yapmıştır.

Ekim 2018'den beri Biblioteka Kültür Merkezinde danışman olarak görev yapmaktadır.

GS Kongre üyesi, İstatistik Mezunları Derneği üyesi, HÜMED Hacettepe Üniversitesi Mezunlar Derneği İstanbul Şubesi Yönetim Kurulu Üyesi, KASEV Huzurevi Gönüllüsü ve Türkiye Bilişim Derneği Üyesidir.

Evli ve iki kız çocuk babasıdır.

FATMA ARZU AKKAYA SINIF TEMSİLCİSİ OLDU

Hacettepe Üniversitesi Fen Fakültesi Matematik Bölümü'nden 1992 yılında mezun olan Sayın Fatma Arzu Akkaya, Yönetim Kurulumuzun 23 Kasım 2022 tarihli kararı ile HÜMED Sınıf Temsilcisi olarak görev almıştır. Kendisine görevinde başarılar dileriz.

Hacettepe Üniversitesi Mezunlar Derneği

SINIF TEMSİLCİSİ

SAYIN

FATMA ARZU AKKAYA

HÜMED SINIF TEMSİLCİSİ OLARAK GÖNÜLLÜ OLDUĞUNUZ İÇİN TEŞEKKÜR EDERİZ

İ. İlker Tabak

HÜ Mezunlar Derneği, Yönetim Kurulu Başkanı

HÜ Fen. Fak., Matematik Böl. 1992

YK karar tarihi: 23 KASIM 2022

www.HUMED.org.tr

HACETTEPELİ SİVİL TOPLUM KURULUŞLARI

Mart 2023 tarihi itibariyle adında Hacettepe geçen dernek ve vakıf gibi Sivil Toplum Kuruluşlarının İçişleri Bakanlığı Dernekler veritabanında yer alan bilgileri aşağıda yer almaktadır. İçinde HÜMED'in de olduğu bu derneklerden 10 adedi Mesleki ve Dayanışma (MD); 3 adedi Eğitim Araştırma (EA); 11 adedi Sağlık (Sa) ve 4 adedi de Spor ve Sporla (Sp) ilgili alanlarda çalışmalar yapmaktadır.

#	ADI	ALANI	TELEFON	E-POSTA / WEB SAYFASI
1	Hacettepe Beyin Omirilik ve Sinir Cerrahisi Mezunları Derneği	MD	3123051715	
2	Hacettepe Bilim Derneği	EA	3122324963 3123051210	hbmd@hacettepe.edu.tr
3	Hacettepe Dermatoloji Derneği	Sağlık	3124320108	hacettepedermatolojidernegi@gmail.com / www.hacettepedermatolojidernegi.org
4	Hacettepe Eczacılık Teknolojisi Derneği	Sağlık	3123101524	scalis@hacettepe.edu.tr
5	Hacettepe Eğitimi Sevenler ve Destekleyenler Derneği	EA	3124312959	smmmaydinli@mynet.com
6	Hacettepe Farmasötik Kimya Araştırma ve Geliştirme Derneği	Sağlık	3123051872	epalaska@hacettepe.edu.tr
7	Hacettepe Hastanelerini Kalkındırma ve Sosyal Yardım Derneği	Sağlık	3122311480 3122324963	kaleli_1975@hotmail.com
8	Hacettepe Hemşirelik Lisans ve Lisansüstü Mezunları Derneği	MD	3123051580	hhemder@gmail.com / www.hhemder.org
9	Hacettepe İç Hastalıkları Eğitim ve Sosyal Dayanışma Derneği	Sağlık	3123097620	www.hacettepemsek.org
10	Hacettepe Kulak Burun Boğaz ve Odyoloji Derneği	Sağlık	3123104111	kbb@hacettepe.edu.tr / www.kbb.hacettepe.edu.tr
11	Hacettepe Mahallesi Emeklileri Yardımlaşma Derneği	MD		erdal.1970@hotmail.com
12	Hacettepe Üniversitesi Mezunlar Derneği	EA	3123052414	humed@humed.org.tr / www.humed.org.tr
13	Hacettepe Mezunları Sosyal Yardımlaşma Derneği	MD	3124181955	www.husyad.org
14	Hacettepe Nöroloji Derneği	Sağlık	3123093451	
15	Hacettepe Onkoloji Derneği	Sağlık	3123126860	
16	Hacettepe Öğretim Elemanları Derneği	MD	3123051304	
17	Hacettepe Pediatri Eğitimini Geliştirme ve Destekleme Derneği	Sağlık	3123051168	
18	Hacettepe Spor Kulübü Derneği	Spor	3122230012	hacettepe1947@gmail.com / www.hacettepespor.org.tr
19	Hacettepe Üniversiteliler Spor Kulübü Derneği	Spor	3122976498	
20	Hacettepe Üniversitesi Çocuk Gelişimi ve Eğitimi Mezunları Derneği	MD	3123051526	www.hucgem.org
21	Hacettepe Üniversitesi Eczacılık Fakültesi Mezunları Derneği	MD	3123051241	www.hueczmed.hacettepe.edu.tr
22	Hacettepe Üniversitesi Farmakognozi Araştırma ve Geliştirme Derneği	Sağlık		kutluay88@gmail.com
23	Hacettepe Üniversitesi Fizyoterapi ve Rehabilitasyon Mezunlar Derneği	MD		
24	Hacettepe Üniversitesi Gençlik ve Spor Kulübü Derneği	Spor	3123051439	huskd@hacettepe.edu.tr
25	Hacettepe Üniversitesi Tıp Fakültesi Mezunlar Derneği	MD	3124429428	hutfmd@gmail.com / www.hutfmder.hacettepe.edu.tr
26	Hacettepeli Ürologlar Derneği	Sağlık	4376571312	
27	Hacettepeliler Spor Kulübü Derneği	Spor		
28	Hacettepeliler Derneği	MD	3127500187	http://www.hacettepeliler.org/

EKLER

HÜMED Mali Tabloları (2021-2022) ve Denetim Kurulu Raporları (2021-2022) ile 2023-2024 dönemine ilişkin Yönetim Kurulumuzun Bütçe Önerisi bu bölümde yer almaktadır.

MALİ TABLOLAR (2021 – 2022)

HACETTEPE ÜNİVERSİTESİ MEZUNLAR DERNEĞİ

E-BİLANÇO

AKTİF (VARLIKLAR) TL **PASİF (KAYNAKLAR)**

AÇIKLAMA	ÖNCEKİ DÖNEM 31.12.2021			CARİ DÖNEM 31.12.2022		
I-DÖNEN VARLIKLAR			***128.232,74***			***238.780,68***
A-Hazır Değerler		128.232,74			225.180,68	
1-Kasa	543,21			1.432,34		
3-Bankalar	127.689,53			223.748,34		
D-Diğer Alacaklar					13.050,00	
5-Diğer Çeşitli Alacaklar				13.050,00		
H-Diğer Dönen Varlıklar					550,00	
6-Personel Avansları				550,00		
II-DURAN VARLIKLAR			***3.351,20***			***3.351,20***
D-Maddi Duran Varlıklar		1.581,20			1.581,20	
6-Demirbaşlar	1.581,20			1.581,20		
E-Maddi Olmayan Duran Varlıklar		1.770,00			1.770,00	
6-Diğer Maddi Olmayan Duran Varl.	1.770,00			1.770,00		
AKTİF (VARLIKLAR) TOPLAMI			***131.583,94***			***242.131,88***

AÇIKLAMA	ÖNCEKİ DÖNEM 31.12.2021			CARİ DÖNEM 31.12.2022		
III-KISA VADELİ YABANCI KAYNAKLAR			***5.716,75***			***2.379,02***
B-Ticari Borçlar		175,94			175,94	
1-Satıcılar	175,94			175,94		
C-Diğer Borçlar		1.450,00				
4-Personele Borçlar	1.450,00					
F-Ödenecek Vergi ve Diğer Yükümlülük.		4.090,81			2.203,08	
1-Ödenecek Vergi ve Fonlar	1.320,49			100,00		
2-Ödenecek Sosyal Güv. Kesintileri	2.770,32			2.103,08		
V-ÖZKAYNAKLAR			***125.867,19***			***239.752,86***
D-Geçmiş Yıllar Karları		113.736,66			167.494,67	
1-Geçmiş Yıllar Karları	113.736,66			167.494,67		
E-Geçmiş Yıllar Zararları (-)		(41.627,48)			(41.627,48)	
1-Geçmiş Yıllar Zararları (-)	(41.627,48)			(41.627,48)		
F-Dönem Net Karı (Zararı)		53.758,01			113.885,67	
1-Dönem Net Karı	53.758,01			113.885,67		
PASİF (KAYNAKLAR) TOPLAMI			***131.583,94***			***242.131,88***

DENETİM KURULU

Vural Rıza İBRİŞİM
ASLINDA IMZA VARDIR

Ümit Süha ÜNAL
ASLINDA IMZA VARDIR

Senai ARLI

HACETTEPE ÜNİVERSİTESİ MEZUNLAR DERNEĞİ
31.12.2021 TARİHLİ BİLANÇO AÇIKLAMASI

Hacettepe Üniversitesi Mezunlar Derneği 2021 yılı mali kayıtlarını bilanço usulüne göre tutmuştur.

1- Hacettepe Üniversitesi Mezunlar Derneği 2021 Yılı Dönen Varlıkları Toplamı **128.232,74 TL'**dır. Bunun tamamı **128.232,74 TL** Kasa, bankalar hesaplarından; oluşmaktadır.

2- Derneğimizin 2021 Duran Varlıkları Toplamı **3.351,20 TL** olup, bunun **1.581,20 TL** Demirbaş alımı; kalan **1.770,00 TL** Maddi Olmayan Duran varlık kaleminden oluşmaktadır.

3- Derneğimizin 2021 yılı kısa vadeli yabancı kaynakları toplamı **5.716,75.- TL** olup; bunun **175,94 TL** Ticari Borçlar; **1.450,00 TL** Diğer Borçlar 'dan; **4.090,81 TL** vadesi gelmemiş vergi borçlarından oluşmaktadır.

4- Derneğimizin Özkaynakları toplamı **125.867,19 TL'dır**. Bunun **113.736,66 TL** geçmiş yıl kârları; **41.627,48 TL** Geçmiş yıl zararlarından oluşmakta; **53.758,01 TL** ise 2021 yılı dernek faaliyet kârından oluşmaktadır.

2021 yılı Bilanço Aktif/Pasif Toplamı **131.583,94 TL**'dir.

Yukarıda açıklaması sunulan 31.12.2021 tarihli bilançoyu genel kurulun onayına sunarız.

DENETİM KURULU

Vural Rıza İBRİŞİM	Ümit Süha ÜNAL	Senai ARLI
ASLINDA İMZA VARDIR	**ASLINDA İMZA VARDIR**	

HACETTEPE ÜNİVERSİTESİ MEZUNLAR DERNEĞİ
31.12.2022 TARİHLİ BİLANÇO AÇIKLAMASI

Hacettepe Üniversitesi Mezunlar Derneği 2022 yılı mali kayıtlarını bilanço usulüne göre tutmuştur.

1- Hacettepe Üniversitesi Mezunlar Derneği 2022 Yılı Dönen Varlıkları Toplamı **238.780,68 TL**'dır. Bunun **225.180,68 TL** Kasa, bankalar hesaplarından; kalan **13.600,00 TL**'nin; **12.750,00 TL** HÜMED İktisadi İşletmesine aktarılan hesaptan **300,00 TL**'si HÜMED İstanbul Şubesi aidat alacağından kalan **550 TL** Personel maaş avansından oluşmaktadır.

2- Derneğimizin 2022 Duran Varlıkları Toplamı **3.351,20 TL** olup, bunun **1.581,20 TL** Demirbaş alımı; kalan **1.770,00 TL** Maddi Olmayan Duran varlık kaleminden oluşmaktadır.

3- Derneğimizin 2022 yılı kısa vadeli yabancı kaynakları toplamı **2.379,02 TL** olup; bunun **175,94 TL** Ticari Borçlar; **2.203,08 TL** vadesi gelmemiş vergi borçlarından oluşmaktadır.

4- Derneğimizin Özkaynakları toplamı **239.752,86 TL**'dır. Bunun **167.494,67 TL** geçmiş yıl kârları; **41.627,48 TL** Geçmiş yıl zararlarından oluşmakta; **113.885,67 TL** ise 2022 yılı dernek faaliyet karından oluşmaktadır.

2022 yılı Bilanço Aktif/Pasif Toplamı **242.131,88.- TL**'dir.

Yukarıda açıklaması sunulan 31.12.2022 tarihli bilançoyu genel kurulun onayına sunarız.

DENETİM KURULU

Vural Rıza İBRİŞİM	Ümit Süha ÜNAL	Senai ARLI
ASLINDA İMZA VARDIR	**ASLINDA İMZA VARDIR**	

GELİR TABOLARI (2021-2022)

HACETTEPE ÜNİVERSİTESİ MEZUNLAR DERNEĞİ 01.01.2021-31.12.2021 TARİHLİ GELİR-GİDER TABLOSU

A- DERNEK ESAS FAALİYET GELİR GİDERİ

GİDERLER		GELİRLER	
*Burs Ödemeleri	201.950,00	*Burs Gelirleri	233.751,60
*Dernek Faaliyet Giderleri	74.520,52	* Bağış ve Yardımlar	2.356,76
* Aidat İadeleri	400,00	*Aidat Gelirleri	84.421,21
		* Faiz Gelirleri	4.344,79
		*Kur Farkı Gelirleri	3.374,18
		* Diğer Olağan Gelir ve Karlar	2.379,99
DERNEK ESAS GİDERLERİ TOPLAMI	**276.870,52**	**DERNEK ESAS GELİRLERİ TOPLAMI**	**330.628,53**
DERNEK FAALİYET KARI	**53.758,01**	**DERNEK FAALİYET ZARARI**	
GENEL TOPLAM	**330.628,53**	**GENEL TOPLAM**	**330.628,53**

DENETİM KURULU

Vural Rıza İBRİŞİM — **ASLINDA İMZA VARDIR**

Ümit Süha ÜNAL — **ASLINDA İMZA VARDIR**

Senai ARLI

HACETTEPE ÜNİVERSİTESİ MEZUNLAR DERNEĞİ 01.01.2022-31.12.2022 TARİHLİ GELİR-GİDER TABLOSU

A- DERNEK ESAS FAALİYET GELİR GİDERİ

GİDERLER		GELİRLER	
*Burs Ödemeleri	516.850,81	* Burs Gelirleri	542.671,25
*Dernek Faaliyet Giderleri	116.671,56	* Bağış ve Yardımlar	6.260,00
* Diğer Gider ve Zararlar	0,02	*Aidat Gelirleri	166.292,68
*Önceki Dönem Gider ve Zararlar	586,98	* Faiz Gelirleri	8.386,23
		*Kur Farkı Gelirleri	20.192,58
		* Diğer Olağan Gelir ve Karlar	4.192,30
DERNEK ESAS GİDERLERİ TOPLAMI	**634.109,37**	**DERNEK ESAS GELİRLERİ TOPLAMI**	**747.995,04**
DERNEK FAALİYET KARI	**113.885,67**	**DERNEK FAALİYET ZARARI**	
GENEL TOPLAM	**747.995,04**	**GENEL TOPLAM**	**747.995,04**

DENETİM KURULU

Vural Rıza İBRİŞİM — **ASLINDA İMZA VARDIR**

Ümit Süha ÜNAL — **ASLINDA İMZA VARDIR**

Senai ARLI

HACETTEPE MEZUNLAR DERNEĞİ İKTİSADİ İŞLETMESİ

E-BİLANÇO

31.12.2022

AKTİF (VARLIKLAR) — TL — PASİF (KAYNAKLAR)

AÇIKLAMA				AÇIKLAMA			
I-DÖNEN VARLIKLAR			***5.114,90***	***III-KISA VADELİ YABANCI KAYNAKLAR***			***15.958,99***
A-Hazır Değerler		**106,22**		**B-Ticari Borçlar**		**1.709,58**	
3-Bankalar	106,22			1-Satıcılar	1.709,58		
C-Ticari Alacaklar		**3.540,00**		**C-Diğer Borçlar**		**14.249,41**	
1-Alıcılar	3.540,00			5-Diğer Çeşitli Borçlar	14.249,41		
H-Diğer Dönen Varlıklar		**1.468,68**		***V-ÖZKAYNAKLAR***			***(10.844,09)***
1-Devreden K.D.V.	1.468,68			**F-Dönem Net Karı (Zararı)**		**(10.844,09)**	
AKTİF (VARLIKLAR) TOPLAMI			***5.114,90***	2-Dönem Net Zararı (-)	(10.844,09)		
				PASİF (KAYNAKLAR) TOPLAMI			***5.114,90***

DENETİM KURULU

Vural Rıza İBRİŞİM — **ASLINDA IMZA VARDIR**

Ümit Süha ÜNAL — **ASLINDA IMZA VARDIR**

Senai ARLI

HACETTEPE ÜNİVERSİTESİ MEZUNLAR DERNEĞİ İKTİSADİ İŞLETMESİ
31.12.2022 TARİHLİ BİLANÇO AÇIKLAMASI

Hacettepe Üniversitesi Mezunlar Derneği İktisadi İşletmesi 2022 yılı mali kayıtlarını bilanço usulüne göre tutmuştur.

1- Hacettepe Üniversitesi Mezunlar Derneği İktisadi İşletmesi'nin 2022 Yılı Dönen Varlıkları Toplamı **5.114,90 TL**'dır. Bunun **106,22 TL** Bankalar; **3.540,00 TL** hizmet bedeli alacaklardan; **1.468,68 TL** Diğer dönen varlıklardan oluşmaktadır.

2- İşletmemizin 2022 yılı kısa vadeli yabancı kaynakları toplamı **15.958,99 TL** olup bunu **1.709,58 TL** satıcılara olan borcumuz; **12.750,00 TL** Hacettepe Üniversitesi Mezunlar Derneğine; **1.499,41 TL** Diğer borçlarından oluşmaktadır.

4- İşletmemizin Özkaynakları toplamı **(10.844,09) TL**'dır. Bunun **(10.844,09) TL** 2022 yılı zararından oluşmaktadır.

2022 yılı Bilanço Aktif/Pasif Toplamı **5.114,90 TL**'dir.

Yukarıda açıklaması sunulan 31.12.2022 tarihli bilançoyu genel kurulun onayına sunarız.

DENETİM KURULU

Vural Rıza İBRİŞİM	Ümit Süha ÜNAL	Senai ARLI
ASLINDA İMZA VARDIR	**ASLINDA İMZA VARDIR**	

HACETTEPE MEZUNLAR DERNEĞİ İKTİSADİ İŞLETMESİ 01.11.2022 31.12.2022 TARİHLİ GELİR GİDER TABLOSU
A- İŞLETME ESAS FAALİYET GELİR GİDERİ

GENEL YÖNETİM GİDERLERİ	**14.844,09**	**HİZMET ÜRETİM GELİRLERİ**	**4.000,00**
ETKİNLİK GİDERLERİ	10.569,27	TANITIM İLAN GELİRLERİ	1.000,00
KURULUŞ VE ÖRGÜTLENME GİDERLERİ	3.271,08	DANIŞMANLIK GELİRLERİ	3.000,00
GENEL YÖNETİM GİDERLERİ	1.003,74		
İŞLETME ESAS GİDERLER TOPLAMI	**14.844,09**	**İŞLETME ESAS GELİRLER TOPLAMI**	**4.000,00**
İKTİSADİ FAALİYET KARI		**İKTİSADİ FAALİYET ZARARI**	**10.844,09**
GENEL TOPLAM	**14.844,09**	**GENEL TOPLAM**	**14.844,09**

DENETİM KURULU

Vural Rıza İBRİŞİM — **ASLINDA IMZA VARDIR**

Ümit Süha ÜNAL — **ASLINDA IMZA VARDIR**

Senai ARLI

HACETTEPE ÜNİVERSİTESİ MEZUNLAR DERNEĞİ

KONSOLİDE BİLANÇO

2022 YILI	İSTANBUL ŞUBESİ	İKTİSADİ İŞLETME	MERKEZ	KONSOLİDE
4.1.1. Hazır Değerler	16.802,71	106,22	225.180,68	242.089,61
4.1.1.1. Kasa			1.432,34	1.432,34
4.1.1.3. Bankalar	16.802,71	106,22	223.748,34	240.657,27
4.1.3. Ticari Alacaklar		3.540,00		3.540,00
4.1.3.1. Alıcılar		3.540,00		3.540,00
4.1.4. Diğer Alacaklar			13.600,00	13.600,00
4.1.4.1. Ortaklardan Alacaklar				
4.1.4.5. Diğer Çeşitli Alacaklar			13.050,00	13.050,00
4.1.4.5. Personel Avansları			550,00	550,00
4.1.7.Diğer Dönen Varlıklar		1.468,68		1.468,68
4.1.7.4 Devreden kdv		1.468,68		1.468,68
DÖNEN VARLIKLAR TOPLAMI	**16.802,71**	**5.114,90**	**238.780,68**	**260.698,29**
4.2.4. Maddi Duran Varlıklar			1.581,20	1.581,20
4.2.4.6. Demirbaşlar			1.581,20	1.581,20
4.2.5.Maddi Olmayan Duran Varlıklar			1.770,00	1.770,00
4.2.5.6.Diğer Maddi Olmayan Duran Varlık			1.770,00	1.770,00
DURAN VARLIKLAR TOPLAMI			**3.351,20**	**3.351,20**
AKTİF TOPLAM	**16.802,71**	**5.114,90**	**242.131,88**	**264.049,49**
5.1.2. Ticari Borçlar		1.709,58	175,94	1.885,52
5.1.2.1. Satıcılar		1.709,58	175,94	1.885,52
5.1.3. Diğer Borçlar	300,00	14.249,41		14.549,41
5.1.3.5. Diğer Çeşitli Borçlar	300,00	14.249,41		14.549,41
5.1.6. Ödenecek Vergi ve Diğer Yüküm.			2.203,08	2.203,08
5.1.6.1. Ödenecek Vergi ve Fonları			100,00	100,00
5.1.6.2. Ödenecek Sosyal Güvenlik Kesintileri			2.103,08	2.103,08
KISA VADELİ YABANCI KAYNAKLAR TOPLAMI	**300,00**	**15.958,99**	**2.379,02**	**18.638,01**
5.3.4. Geçmiş Yıllar Karları	13.178,60		167.494,67	180.673,27
5.3.4.1. Geçmiş Yıllar Karları	13.178,60		167.494,67	180.673,27
5.3.5. Geçmiş Yıllar Zararları(-)			(41.627,48)	(41.627,48)
5.3.5.1. Geçmiş Yıllar Zararları(-)			(41.627,48)	(41.627,48)
5.3.6. Dönem Net Karı(Zararı)	3.324,11	(10.844,09)	113.885,67	106.365,69
5.3.6.1. Dönem Net Karı	3.324,11		113.885,67	117.209,78
5.3.6.2. Dönem Net Zararı(-)		(10.844,09)		(10.844,09)
ÖZKAYNAKLAR TOPLAMI	**16.502,71**	**(10.844,09)**	**239.752,86**	**245.411,48**
PASİF TOPLAM	**16.802,71**	**5.114,90**	**242.131,88**	**264.049,49**

DENETİM KURULU

Vural Rıza İBRİŞİM — **ASLINDA IMZA VARDIR**

Ümit Süha ÜNAL — **ASLINDA IMZA VARDIR**

Senai ARLI

DENETİM KURULU RAPORLARI (2021 – 2022)

DENETİM RAPORU - DERNEK (2021)

HACETTEPE ÜNİVERSİTESİ MEZUNLAR DERNEĞİ
2021 YILI DENETİM RAPORU

Hacettepe Üniversitesi Mezunlar Derneğinin 01.01.2021-31.12.2021 tarihleri arası denetimi 5253 sayılı Dernekler Kanunu, 4721 sayılı Türk Medeni Kanunu ve 10.07.2018 tarih 1 sayılı Cumhurbaşkanlığı kararnamesinin 263 ve 508 maddelerine dayanılarak hazırlanmış İçişleri Bakanlığı Dernekler yönetmeliğine göre yapılmış olup denetim sonuçları madde başlıkları halinde aşağıda sıralanmıştır.

Defterler kayıt usulü

MADDE 1-

a)Defter tutma esasının belirlenmesinde Dernekler Yönetmeliğinin 31 inci maddesinde belirtilen hükme uygun hareket edilip, dernek defterlerinin usule uygun olarak tutulduğu görülmüştür.

b)Tutulması zorunlu olan ve aşağıda belirtilen defterlerin mevcut olduğu, tasdik işlemleriyle ilgili Dernekler Yönetmeliğinin 36 ncı maddesi hükümlerine uyulduğu,

1) Karar defteri,
2) Üye kayıt defteri,
3) Evrak kayıt defteri,
4) Yevmiye Defteri,
5) Defteri Kebir
6) Envanter Defteri

c)Defterlerin kayıtlarının, Dernekler Yönetmeliğinin 34 üncü maddesinde belirtilen zamanda işlendiği,

d)Tutulması zorunlu olan defterlerin düzenli olarak muhafaza edildiği görülmüştür.

Yetki belgeleri

MADDE 2- Dernekler Kanunu'nun 11 inci ve Dernekler Yönetmeliği'nin 46 – 47 nci maddeleri gereğince,

a)Dernek adına gelir tahsil edecek kişi veya kişiler yetki süresi de belirtilmek suretiyle yönetim kurulu kararı ile tespit edilerek, bu kişiler adına yönetim kurulu başkanı tarafından onaylanan yetki belgesi *(Dernekler Yönetmeliği EK – 19 'da örneği bulunan)* düzenlendiği görülmüş, ancak ilgili yetki belgesinin her yıl yenilenmediğinden dolayı Ankara Valiliği İl Dernekler Müdürlüğü tarafından yapılan denetimde kusurlu olduğumuz tespit edilmiştir.

Alındı belgeleri

MADDE 3- Dernekler Kanunu'nun 11 nci ve Dernekler Yönetmeliği'nin 38, 39, 42 – 45 nci maddeleri gereğince,

a)Gelirlerinin tahsilinde kullanılan alındı belgelerinin, Dernekler Yönetmeliği EK- 17'de gösterilen biçim ve ebatta ve Dernekler Yönetmeliği'nin 42 nci maddesinde belirtilen şekilde bastırılmış olduğu,

b)Bastırılan alındı belgelerinin, Dernekler Yönetmeliği'nin 44 üncü maddesinde belirtilen şekilde Alındı Belgesi Kayıt Defterine kaydedildiği,

c)Alındı belgelerinin, gelir tahsil etme görev ve yetkisine sahip bulunanlara, sayman üye tarafından Alındı Belgesi Kayıt Defterine imzasının alınması karşılığı verildiği ve kullandıktan sonra imza karşılığı geri teslim alındığı,

d)Alındı belgelerinin kullanımında Dernekler Yönetmeliğinin 45 inci maddesinde belirtilen usule uyulduğu,

e)Kullanılmış olan alındı belgelerinin 5 yıl süreyle saklandığı görülmüştür.

Gelir işlemleri

MADDE 4- Dernekler Kanunu'nun 11 nci ve Dernekler Yönetmeliği'nin 38 nci maddeleri gereğince,

a)Gelirlerin alındı belgesi ve bankalar aracılığıyla toplandığı,

b)Bankalar aracılığı ile toplanan gelirlerin, ilgili bankalar tarafından düzenlenen hesap özeti ile belgelendirildiği,

c)Gelirlerin tamamının yasal defterlere doğru bir şekilde kaydedildiği,

d)Derneğin **01.01.2021-31.12.2021** dönemi gelirlerinin aşağıda ayrıntıları belirtildiği şekilde **toplam 330.628,53 TL** olduğu görülmüştür.

DİĞER GELİRLER	**320.529,57**
-Üye-Aidat Gelirleri	84.421,21
-Bağış ve Yardımlar	2.356,76
-Burs Gelirleri	233.751,60
FAİZ GELİRLERİ	**4.344,79**
-Faiz Gelirleri	4.344,79
KAMBİYO VE BORSA DEĞER ARTIŞ KARLARI	**3.374,18**
-Kur Farkı Gelirleri	3.374,18
DİĞER OLAĞAN GELİR VE KARLAR	**2.379,99**
-Diğer Gelirler	0,01
-Ssk İndirim	2.379,98

e)Derneğin **31.12.2021 tarihi ile Kasada 543,21.-TL Bankalarda 127.689,53 TL** mevcutların bulunduğu, **31.12.2021** sonu ile banka hesapları ve kasa bakiyesinin sayım ve kontrolü yapılarak aşağıdaki tabloda gösterilen bakiyenin olduğu tespit edilmiştir.

KASA	**543,21**
-TL Kasa	543,21
BANKALAR	**127.689,53**
YAPI KREDİ BANKASI	**968,20**
-YK Hacettepe Şb Burs -45740561	818,20
-YK Hacettepe Şb Mevduat -89101788	150,00
İŞ BANKASI	**20.202,21**
-İş Bankası Çankaya 571534	1.508,93
-İş Bankası Vadeli Hesap	18.693,28
ZİRAAT BANKASI	**106.519,12**
-Ziraat Bankası 11323028-5014 Hesap	909,29
-Ziraat Bankası 11323028-5015 Hesap	1.010,47
-Ziraat Bankası Ankara Şb-Burs 11323028-5022	26.756,80
-Ziraat Bankası USD 11323028-5017 Hesabı	2.558,12
-Ziraat Bankası Burs Vadeli Hesap	67.300,00
-Ziraat Bankası 11323028-5021 Hesap	85,00
-Ziraat Bankası 11323028-5018 Hesap	7.899,44

f)Derneğin 31.12.2021 tarihi itibari ile **Kısa Vadeli Borçlar 5.716,75.-TL** bulunduğu tespit edilmiş olup aşağıda gösterilmiştir.

SATICILAR	**175,94**
-Global İnternet Teknolojileri Ltd.Şti.	175,94
PERSONELE BORÇLAR	**1.450,00**
-Personele Borçlar	1.450,00

ÖDENECEK VERGİ VE FONLAR	**1.320,49**
-Ödenecek Muhtasar Vergiler	1.320,49
ÖDENECEK SOSYAL GÜVENLİK KESİNTİLERİ	**2.770,32**
-Ödenecek SSK Primleri	2.770,32
GENEL TOPLAM	**5.716,75**

Gider İşlemleri

MADDE 5- Dernekler Kanunu'nun 11 ve 30/a uncu; Türk Medeni Kanunu'nun 90 ıncı ve Dernekler Yönetmeliği'nin 38 – 41 inci maddeleri gereğince,

a)Harcamaların, derneğin tüzüğünde belirtilen amacına uygun olarak yapılmış olduğu,

b)Harcamaların, fatura, perakende satış fişi, serbest meslek makbuzu, gider pusulası (G.V.K.' nun 94 üncü maddesi kapsamında bulunan ödemeleri için gider pusulası, bu kapsamda bulunmayanlar için gider makbuzu düzenlenir.) ve gider makbuzu gibi belgelerle belgelendirildiği,

c)Harcamaların yasal defterlere doğru bir şekilde kaydedildiği,

d)Derneğin tutmakta olduğu yasal defterlerin usulüne uygun olarak tutulduğu, yıl sonlarında (31 Aralık) Gelir-Gider tablosu düzenlendiği,

g)Derneğin gelir ve gider kayıtlarına ve bunlara ilişkin belgelere göre; dönem içindeki gelir ve giderler, önceki dönemden devir, banka, kasa, varsa borç ve alacak vb. ile ilgili hesaplar arasında mutabakat bulunduğu,

h)Derneğin **01.01.2021-31.12.2021** Dönemi ile genel giderlerinin aşağıda ayrıntıları belirtildiği şekilde **Toplam: 276.870,52,-TL** olduğu görülmüştür.

GENEL YÖNETİM GİDERLERİ	**276.470,52**
Amaç ve Hizmet Giderleri	**262.813,14**
Eğitim ve Araştırma	**201.950,00**
-Burs Giderleri	201.950,00
Diğer Çeşitli Faaliyetler	**7.579,20**
-Temsil ve Ağırlama Giderleri	2.177,19
-YK.Toplantı Giderleri	525,00
-Baskı Branda ve Montaj Giderleri	2.000,01
-Diğer Genel Giderler	377,00
-Topluluk Yönetim Platform Giderleri	2.500,00
Personel Giderleri	**53.283,94**
-İşçi Esas Ücretleri	42.400,12
-İşçi Esas Ücreti İşveren Payı	8.692,04
-İşçi Esas Ücreti İşveren İşsizlik Payı	848,00
-Personel Yemek Giderleri	1.343,78
Genel Giderler	**13.657,38**
-Damga Vergisi Giderleri	945,00
-Şehir içi Ulaşım Giderleri	216,00
-Haberleşme Giderleri	1.113,75
-Kırtasiye ve Bilgisayar Malzeme Giderleri	642,50
-Komisyon; Banka Giderleri	1.891,67
-Kira Giderleri	3.769,45
-Gider yazılan Demirbaş	600,01
-Karınca Program Bakım Destek Gideri	472,00
-Web Sitesi geliştirme Hizmeti-Hosting	1.652,00
-Posta; Kargo Giderleri	220,00
-Çiçek Giderleri	2.065,00
-Tamir Bakım Giderleri	70,00
AİDAT İADELERİ	**400,00**

Faaliyetleri

MADDE 6-Türk Medeni Kanunu'nun 90 ve 92 nci ve Dernekler Kanunu'nun 5 ve 30 uncu; Dernekler Yönetmeliği'nin 26-30 uncu maddeleri gereğince,

a)Derneğin tüzüğünde gösterilen amaç ve bu amacı gerçekleştirmek üzere sürdürüleceği belirtilen çalışma konuları dışında faaliyet bulunmadığı,

b)Anayasa ve kanunlarla açıkça yasaklanan amaçları veya konusu suç teşkil eden fiilleri gerçekleştirmek amacıyla faaliyette bulunmadığı,

Beyanname

MADDE 7- Dernekler Kanunu'nun 19 uncu ve Dernekler Yönetmeliği'nin 83 üncü maddeleri gereğince,

a)Her takvim yılının ilk dört ayı içinde bir önceki yıla ait Beyanname *(Dernekler Yönetmeliği EK- 21)* kuruluşun yönetim kurulu başkanı tarafından doldurularak mülki idare amirliğine verildiği,

Diğer Konular

MADDE 8- Dernekler mevzuatı ve diğer ilgili mevzuat hükümleri gereğince,

a)Derneğin çalıştırdığı personel için sigorta bildirimlerin yapıldığı,

b)Derneğin ücretli olarak çalıştırdığı personele yapmış olduğu ücret ödemeleriyle ilgili olarak 4857 sayılı İş Kanunu hükmü gereğince ücret hesabını gösterir imzalı ücret pusula düzenleyerek bu belgenin çalıştırılan personele verildiği, personel ücretlerinin bankadan ödendiği,

c)Kuruluşta, aylık ücretle çalıştırılan personele usulüne uygun bordro; G.V.K. 94 üncü maddesi kapsamında olan ödemelerde ise usulüne uygun gider pusulası düzenlendiği, yapılan bu maaş veya ücret ödemeleri nedeniyle vergi tevkifatı yapılarak ilgili Vergi Dairesine yatırıldığı.

Sonuç olarak Hacettepe Üniversitesi Mezunlar Derneğinin **01.01.2021-31.12.2021** tarihleri arası yaptığı çalışmaların, kayıtlarının ve muhasebe işlemlerinin tüzüğe ve kurallara uygun olarak yapıldığı anlaşılmıştır. Yönetim kurulunun ibrasını genel kurula önerir, saygılar sunarız.

DENETİM KURULU

VURAL RIZA İBRİŞİM	**ÜMİT SÜHA ÜNAL**	**SENAİ ARLI**
ASLINDA İMZA VARDIR	ASLINDA İMZA VARDIR	

DENETİM RAPORU - DERNEK (2022)

HACETTEPE ÜNİVERSİTESİ MEZUNLAR DERNEĞİ
2022 YILI DENETİM RAPORU

Hacettepe Üniversitesi Mezunlar Derneğinin 01.01.2022-31.12.2022 tarihleri arası denetimi 5253 sayılı Dernekler Kanunu, 4721 sayılı Türk Medeni Kanunu ve 10.07.2018 tarih 1 sayılı Cumhurbaşkanlığı kararnamesinin 263 ve 508 maddelerine dayanılarak hazırlanmış İçişleri Bakanlığı Dernekler yönetmeliğine göre yapılmış olup denetim sonuçları madde başlıkları halinde aşağıda sıralanmıştır.

Defterler kayıt usulü

MADDE 1

a)Defter tutma esasının belirlenmesinde Dernekler Yönetmeliğinin 31 inci maddesinde belirtilen hükme uygun hareket edilip, dernek defterlerinin usule uygun olarak tutulduğu görülmüştür.

b)Tutulması zorunlu olan ve aşağıda belirtilen defterlerin mevcut olduğu, tasdik işlemleriyle ilgili Dernekler Yönetmeliğinin 36 ncı maddesi hükümlerine uyulduğu,

1) Karar defteri,
2) Üye kayıt defteri,
3) Evrak kayıt defteri,
4) Yevmiye Defteri,
5) Defteri Kebir,
6) Envanter Defteri

c)Defterlerin kayıtlarının, Dernekler Yönetmeliğinin 34 üncü maddesinde belirtilen zamanda işlendiği,

d)Tutulması zorunlu olan defterlerin düzenli olarak muhafaza edildiği görülmüştür.

Yetki belgeleri

MADDE 2- Dernekler Kanunu'nun 11 inci ve Dernekler Yönetmeliği'nin 46 – 47 nci maddeleri gereğince,

a)Dernek adına gelir tahsil edecek kişi veya kişiler yetki süresi de belirtilmek suretiyle yönetim kurulu kararı ile tespit edilerek, bu kişiler adına yönetim kurulu başkanı tarafından onaylanan yetki belgesi *(Dernekler Yönetmeliği EK – 19 ' da örneği bulunan)* düzenlendiği görülmüş, ancak ilgili yetki belgesinin her yıl yenilenmediğinden dolayı Ankara Valiliği İl Dernekler Müdürlüğü tarafından yapılan denetimde kusurlu olduğumuz tespit edilmiştir.

Alındı belgeleri

MADDE 3- Dernekler Kanunu'nun 11 nci ve Dernekler Yönetmeliği'nin 38, 39, 42 – 45 nci maddeleri gereğince,

a)Gelirlerinin tahsilinde kullanılan alındı belgelerinin, Dernekler Yönetmeliği EK- 17'de gösterilen biçim ve ebatta ve Dernekler Yönetmeliği'nin 42 nci maddesinde belirtilen şekilde bastırılmış olduğu,

b)Bastırılan alındı belgelerinin, Dernekler Yönetmeliği'nin 44 üncü maddesinde belirtilen şekilde Alındı Belgesi Kayıt Defterine kaydedildiği,

c)Alındı belgelerinin, gelir tahsil etme görev ve yetkisine sahip bulunanlara, sayman üye tarafından Alındı Belgesi Kayıt Defterine imzasının alınması karşılığı verildiği ve kullandıktan sonra imza karşılığı geri teslim alındığı,

d)Alındı belgelerinin kullanımında Dernekler Yönetmeliğinin 45 inci maddesinde belirtilen usule uyulduğu,

e)Kullanılmış olan alındı belgelerinin 5 yıl süreyle saklandığı görülmüştür.

Gelir işlemleri

MADDE 4- Dernekler Kanunu'nun 11 nci ve Dernekler Yönetmeliği'nin 38 nci maddeleri gereğince,

a)Gelirlerin alındı belgesi ve bankalar aracılığıyla toplandığı,

b)Bankalar aracılığı ile toplanan gelirlerin, ilgili bankalar tarafından düzenlenen hesap özeti ile belgelendirildiği,

c)Gelirlerin tamamının gelir defterine (İşletme Defteri) doğru bir şekilde kaydedildiği,

d)Derneğin **01.01.2022-31.12.2022** dönemi gelirlerinin aşağıda ayrıntıları belirtildiği şekilde **Toplam 747.995,04 TL** olduğu görülmüştür.

DİĞER GELİRLER	**715.223,93**
-Üye-Aidat Gelirleri	166.292,68
-Bağış ve Yardımlar	6,260,00
-Burs Gelirleri	542.671,25
FAİZ GELİRLERİ	**8.386,23**
-Faiz Gelirleri	8.386,23
KAMBİYO VE BORSA DEĞER ARTIŞ KARLARI	**20.192,58**
-Kur Farkı Gelirleri	20.192,58
DİĞER OLAĞAN GELİR VE KARLAR	**4.192,30**
-Ssk İndirim	4.192,30

e))Derneğin **31.12.2022 tarihi ile Kasada 1.432,34.-TL Bankalarda 223.748,34 TL Diğer çeşitli alacaklar hesabında 13.050 TL** mevcutlarının bulunduğu, **31.12.2022** sonu ile kasa,banka ve alacaklar hesabının sayım ve kontrolü yapılarak aşağıdaki tabloda gösterilen bakiyenin olduğu tespit edilmiştir.

KASA	**1.432,34**
-TL Kasa	1.432,34
BANKALAR	**223.748,34**
YAPI KREDİ BANKASI	**1.533,17**
-YK Hacettepe Şb Burs -45740561	1.524,80
-YK Hacettepe Şb Mevduat -89101788	8,37
İŞ BANKASI	**4.554,36**
-İş Bankası Çankaya 571534	4.554,36
ZİRAAT BANKASI	**217.660,81**
-Ziraat Bankası 11323028-5014 Hesap	2.907,52
-Ziraat Bankası 11323028-5015 Hesap	5.535,22
-Ziraat Bankası USD 11323028-5017 Hesabı	15.117,76
-Ziraat Bankası Vadeli 11323028-5029	40.000,00
-Ziraat Bankası Vadeli Burs 11323028-5035	29.000,00
-Ziraat Bankası Vadeli 11323028-5036	10.100,31
-Ziraat Bankası Vadeli Burs 11323028-5037	115.000,00
DİĞER ÇEŞİTLİ ALACAKLAR	**13.050,00**
-Hacettepe Üniversitesi mezunlar derneği iktisadi işletmesi	12.750,00
-Hacettepe Üniversitesi mezunlar derneği istanbul şubesi	300,00

f)Derneğin 31.12.2022 tarihi itibari ile **Kısa Vadeli Borçlar 2.379,02.-TL** bulunduğu tespit edilmiş olup aşağıda gösterilmiştir.

SATICILAR	**175,94**
-Global İnternet Teknolojileri Ltd.Şti.	175,94
ÖDENECEK VERGİ VE FONLAR	**100,00**
-Ödenecek Muhtasar Vergiler	100,00
ÖDENECEK SOSYAL GÜVENLİK KESİNTİLERİ	**2.103,08**
-Ödenecek SSK Primleri	2.103,08
GENEL TOPLAM	**2.379,02**

Gider İşlemleri

MADDE 5- Dernekler Kanunu'nun 11 ve 30/a uncu; Türk Medeni Kanunu'nun 90 ıncı ve Dernekler Yönetmeliği'nin 38 – 41 inci maddeleri gereğince,

a)Harcamaların, derneğin tüzüğünde belirtilen amacına uygun olarak yapılmış olduğu,

b)Harcamaların, fatura, perakende satış fişi, serbest meslek makbuzu, gider pusulası (G.V.K.' nun 94 üncü maddesi kapsamında bulunan ödemeleri için gider pusulası, bu kapsamda bulunmayanlar için gider makbuzu düzenlenir.) ve gider makbuzu gibi belgelerle belgelendirildiği,

c)Harcamaların gider defterine (İşletme Defterine) doğru bir şekilde kaydedildiği,

d)Derneğin tutmakta olduğu defter tutma usulüne uygun olarak tutulduğu, yıl sonlarında (31 Aralık) Gelir-Gider tablosu düzenlendiği,

g)Derneğin gelir ve gider kayıtlarına ve bunlara ilişkin belgelere göre; dönem içindeki gelir ve giderler, önceki dönemden devir, banka, kasa, varsa borç ve alacak vb. ile ilgili hesaplar arasında mutabakat bulunduğu,

h)Derneğin **01.01.2022-31.12.2022** Dönemi ile genel giderlerinin aşağıda ayrıntıları belirtildiği şekilde **Toplam: 633.522,37-TL** olduğu görülmüştür.

GENEL YÖNETİM GİDERLERİ	**633.522,37**
Amaç ve Hizmet Giderleri	**619.136,59**
Eğitim ve Araştırma	**517.056,32**
-Burs Giderleri	516.850,81
-Komisyon Giderleri	205,51
Diğer Çeşitli Faaliyetler	**7.688,06**
-Temsil ve Ağırlama Giderleri	2.715,12
-YK.Toplantı Giderleri	471,00
-Diğer Dışardan Sağlanan Fayda ve Hizmetler	713,69
-Plaket Yapım Gideri	236,00
-Baskı Branda ve Montaj Giderleri	177,00
-Topluluk Yönetim Platform Giderleri	3.000,00
-Tanıtım Günleri Giderleri	375,25
Personel Giderleri	**94.392,21**
-İşçi Esas Ücretleri	77.324,98
-İşçi Esas Ücreti İşveren Payı	15.550,16
-İşçi Esas Ücreti İşveren İşsizlik Payı	1.517,07
Genel Giderler	**12.390,78**
-Damga Vergisi Giderleri	1.242,00
-Şehir içi Ulaşım Giderleri	535,00
-Haberleşme Giderleri	1.702,25
-Kırtasiye ve Bilgisayar Malzeme Giderleri	987,65
-Banka Giderleri	1.087,38
-Kira Giderleri	5.000,00
-Gider yazılan Demirbaş	17,95
-Pasaj Aidat Giderleri	1.475,00
-Posta; Kargo Giderleri	218,00
-Temizlik Giderleri	125,55
DİĞER AMAÇ VE GİDERLER	**1.995,00**
-Çiçek Giderleri	1.995,00

Faaliyetleri

MADDE 6-Türk Medeni Kanunu'nun 90 ve 92 nci ve Dernekler Kanunu'nun 5 ve 30 uncu; Dernekler Yönetmeliği'nin 26-30 uncu maddeleri gereğince,

a)Derneğin tüzüğünde gösterilen amaç ve bu amacı gerçekleştirmek üzere sürdürüleceği belirtilen çalışma konuları dışında faaliyet bulunmadığı,

b)Anayasa ve kanunlarla açıkça yasaklanan amaçları veya konusu suç teşkil eden fiilleri gerçekleştirmek amacıyla faaliyette bulunmadığı,

Beyanname

MADDE 7- Dernekler Kanunu'nun 19 uncu ve Dernekler Yönetmeliği'nin 83 üncü maddeleri gereğince,

a)Her takvim yılının ilk dört ayı içinde bir önceki yıla ait Beyanname *(Dernekler Yönetmeliği EK- 21)* kuruluşun yönetim kurulu başkanı tarafından doldurularak mülki idare amirliğine verildiği,

Diğer Konular

MADDE 8- Dernekler mevzuatı ve diğer ilgili mevzuat hükümleri gereğince,

a)Derneğin çalıştırdığı personel için sigorta bildirimlerin yapıldığı,

b)Derneğin ücretli olarak çalıştırdığı personele yapmış olduğu ücret ödemeleriyle ilgili olarak 4857 sayılı İş Kanunu hükmü gereğince ücret hesabını gösterir imzalı ücret pusula düzenleyerek bu belgenin çalıştırılan personele verildiği, personel ücretlerinin bankadan ödendiği,

c)Bursiyerlere verilen burslarla ilgili olarak karar defterinde herhangi bir karara rastlanmamış olup, dernek hesaplarından burs hesaplarına aktarılan paralarla ilgili olarak ta herhangi bir karar alınmamıştır.

d)Dernek hesap hareketleri ile burs hesabı hareketlerinin aynı muhasebe fişlerinde mahsuplaştırılması, hesap hareketlerinin takibini zorlaştırmaktadır. Bu nedenle burs hesap hareketlerinin dernek gelir ve harcamalarından ayrı olarak takip edilmesi önerilmektedir.

e)Kuruluşta, aylık ücretle çalıştırılan personele usulüne uygun bordro; G.V.K. 94 üncü maddesi kapsamında olan ödemelerde ise usulüne uygun gider pusulası düzenlendiği, yapılan bu maaş veya ücret ödemeleri nedeniyle vergi tevkifatı yapılarak ilgili Vergi Dairesine yatırıldığı.

Sonuç olarak Hacettepe Üniversitesi Mezunlar Derneğinin **01.01.2022-31.12.2022** tarihleri arası yaptığı çalışmaların, kayıtlarının ve muhasebe işlemlerinin tüzüğe ve kurallara uygun olarak yapıldığı anlaşılmıştır. Yönetim kurulunun ibrasını genel kurula önerir, saygılar sunarız.

DENETİM KURULU

VURAL RIZA İBRİŞİM	**ÜMİT SÜHA ÜNAL**	**SENAİ ARLI**
ASLINDA İMZA VARDIR	ASLINDA İMZA VARDIR	

DENETİM RAPORU – İKTİSADİ İŞLETME (2022)

HACETTEPE ÜNİVERSİTESİ MEZUNLAR DERNEĞİ İKTİSADİ İŞLETMESİ
2022 YILI DENETİM RAPORU

Hacettepe Üniversitesi Mezunlar Derneği İktisadi İşletmesinin 01.01.2022-31.12.2022 tarihleri arası denetimi 6102 sayılı Türk Ticaret Kanununa göre yapılmış olup denetim sonuçları madde başlıkları halinde aşağıda sıralanmıştır.

Defterler kayıt usulü
MADDE 1
a)Bilanço usulüne göre onaylanmış olan defterlerin usule uygun olarak tutulduğu görülmüştür.
b)Tutulması zorunlu olan ve aşağıda belirtilen defterlerin mevcut olduğu, tasdik işlemlerinin tamamlandığı görülmüştür.
1) Yevmiye Defteri,
2) Defteri Kebir,
3) Envanter Defteri
c)Tutulması zorunlu olan defterlerin düzenli olarak muhafaza edildiği görülmüştür.

Yetki belgeleri
MADDE 2-
a)HÜ İktisadi İşletmesinin faliyetlerinin yürütülmesi amacıyla İsmail İlker Tabak yetkilendirilmiş olup , bugüne kadar işletmenin yönetim kurulu oluşturulmamıştır.

Gelir işlemleri
MADDE 4-
a)Gelirlerin tamamının yasal defterlere doğru bir şekilde kaydedildiği,
b)İşletmenin **01.01.2022-31.12.2022** dönemi gelirlerinin aşağıda ayrıntıları belirtildiği şekilde **Toplam 4.000._ TL** olduğu görülmüştür.

GELİRLER	**4.000,00**
-Tanıtım ve ilan gelirleri	1.000,00
-Danışmanlık gelirleri	3.000,00

c))İşletmenin **31.12.2022 tarihi ile Kasada 0.-TL Bankalarda 106,22 TL Alıcılar hesabında**
3.540._ TL mevcutlarının bulunduğu, **31.12.2022** sonu ile kasa,banka ve alacaklar hesabının sayım ve kontrolü yapılarak aşağıdaki tabloda gösterilen bakiyenin olduğu tespit edilmiştir.

KASA	**0,00**
-TL Kasa	0,00
BANKALAR	**106,22**
-Halk Bankası	106,22
ALICILAR	**3.540,00**
-Vestel Elektronik San. Ve Tic. A.Ş.	3.540,00
DİĞER ÇEŞİTLİ ALACAKLAR	**1.468,68**
-Devreden KDV	1.468,68

d)İşletmenin 31.12.2022 tarihi itibari ile **Kısa Vadeli Borçlarının 15.958,99.-TL** olduğu tespit edilmiş olup aşağıda gösterilmiştir.

SATICILAR	**1.709,58**
-Global İnternet Teknolojileri Ltd.Şti.	1.709,58
DİĞER BORÇLAR	**14.249,41**
-Hacettepe üniversitesi mezunlar derneği	12.750,00
-Sebahat Üreyil	1.499,41
GENEL TOPLAM	**15.958,99**

Gider İşlemleri

MADDE 5-

a)Giderlerin tamamının usulüne uygun olarak yasal defterlere işlendiği,

b)İşletmenin **01.01.2022-31.12.2022** Dönemi ile genel giderlerinin aşağıda ayrıntıları belirtildiği şekilde **Toplam: 14.844,09 TL** olduğu görülmüştür.

GENEL YÖNETİM GİDERLERİ	**14.844,09**
Dışardan sağlanan fayda ve hizmetler	**10.569,27**
-Toplantı giderleri	9.120,47
-İnternet giderleri	1.448,80
Diğer giderler	**907,93**
-Temsil ve Ağırlama Giderleri	155,66
-Banka komisyon ve masraf Giderleri	8,17
-Kırtasiye giderleri	744,10
Kuruluş Giderleri	**3.271,08**
-Noter giderleri	1.367,10
-Kuruluş masrafları	1.903,98
Vergi Resim ve Harçlar	**95,81**
-Damga Vergisi	95,81

Faaliyetleri

MADDE 6-

a)03.11.2022 tarihinde kuruluşu gerçekleştirilen HÜMED İktisadi İşletmemiz, yıl sonuna kadar ilan ve danışmanlık faliyeti gerçekleştirmiştir.

b)İşletmenin yönetmeliğinde yer alan amaç ve bu amacı gerçekleştirmek üzere sürdürüleceği belirtilen çalışma konuları dışında faaliyetinin bulunmadığı,

c)Anayasa ve kanunlarla açıkça yasaklanan amaçları veya konusu suç teşkil eden fiilleri gerçekleştirmek amacıyla faaliyette bulunmadığı saptanmıştır.

Beyanname

MADDE 7-

a) Vergi usul kanununa göre işletmemizin vergi beyannamesi 30.04.2023 tarihine kadar Vergi dairesine verilecektir.

Sonuç olarak Hacettepe Üniversitesi Mezunlar Derneği İktisadi İşletmesinin **01.01.2022-31.12.2022** tarihleri arası yaptığı çalışmaların, kayıtlarının ve muhasebe işlemlerinin tüzüğe ve kurallara uygun olarak yapıldığı anlaşılmıştır. Yönetim kurulunun ibrasını genel kurula önerir, saygılar sunarız.

DENETİM KURULU

VURAL RIZA İBRİŞİM	**ÜMİT SÜHA ÜNAL**	**SENAİ ARLI**
ASLINDA İMZA VARDIR	ASLINDA İMZA VARDIR	

BÜTÇE ÖNERİSİ (2023-2024)

HACETTEPE ÜNİVERSİTESİ MEZUNLAR DERNEĞİ
TAHMİNİ BÜTÇESİ

2023-2024

GELİRLER	2023 YILI (TL)	2024 YILI (TL)	TOPLAM (TL)
AİDATLAR	240.000	300.000	540.000
BAĞIŞLAR	420.000	540.000	960.000
BURS GELİRLERİ	150.000	180.000	330.000
FİNANSAL GELİRLER	22.500	30.000	52.500
DİĞER GELİRLER	67.500	90.000	157.500
GELİRLER TOPLAMI	**900.000**	**1.140.000**	**2.040.000**

GİDERLER	2023 YILI (TL)	2024 YILI (TL)	TOPLAM (TL)
KİRA GİDERİ	135.000	165.000	300.000
PERSONEL GİDERİ	200.000	300.000	500.000
ELEKTRİK SU ISINMA	37.500	45.000	82.500
HABERLEŞME	22.500	27.000	49.500
KIRTASİYE VE BİLGİSAYAR MLZ. GİD.	30.000	40.000	70.000
TEMEL AĞIRLAMA	15.000	22.500	37.500
DEMİRBAŞ EŞYA	25.000	30.000	55.000
MUHASEBE ve DANIŞMANLIK ÜCRETİ	22.500	27.000	49.500
BURSLAR	250.000	300.000	550.000
DİĞER GİDERLER	60.000	75.000	135.000
GİDERLER TOPLAMI	**797.500**	**1.031.500**	**1.829.000**
GELİR GİDER OLUMLU FARKI	102.500	108.500	211.000
TOPLAM	**900.000**	**1.140.000**	**2.040.000**

HACETTEPE ÜNİVERSİTESİ MEZUNLAR DERNEĞİ 1999

HACETTEPE ÜNİVERSİTESİ MEZUNLAR DERNEĞİ 1999

www.HUMED.org.tr